

令和2年度

天草市社会福祉協議会  
事業報告書

社会福祉  
法人

天草市社会福祉協議会

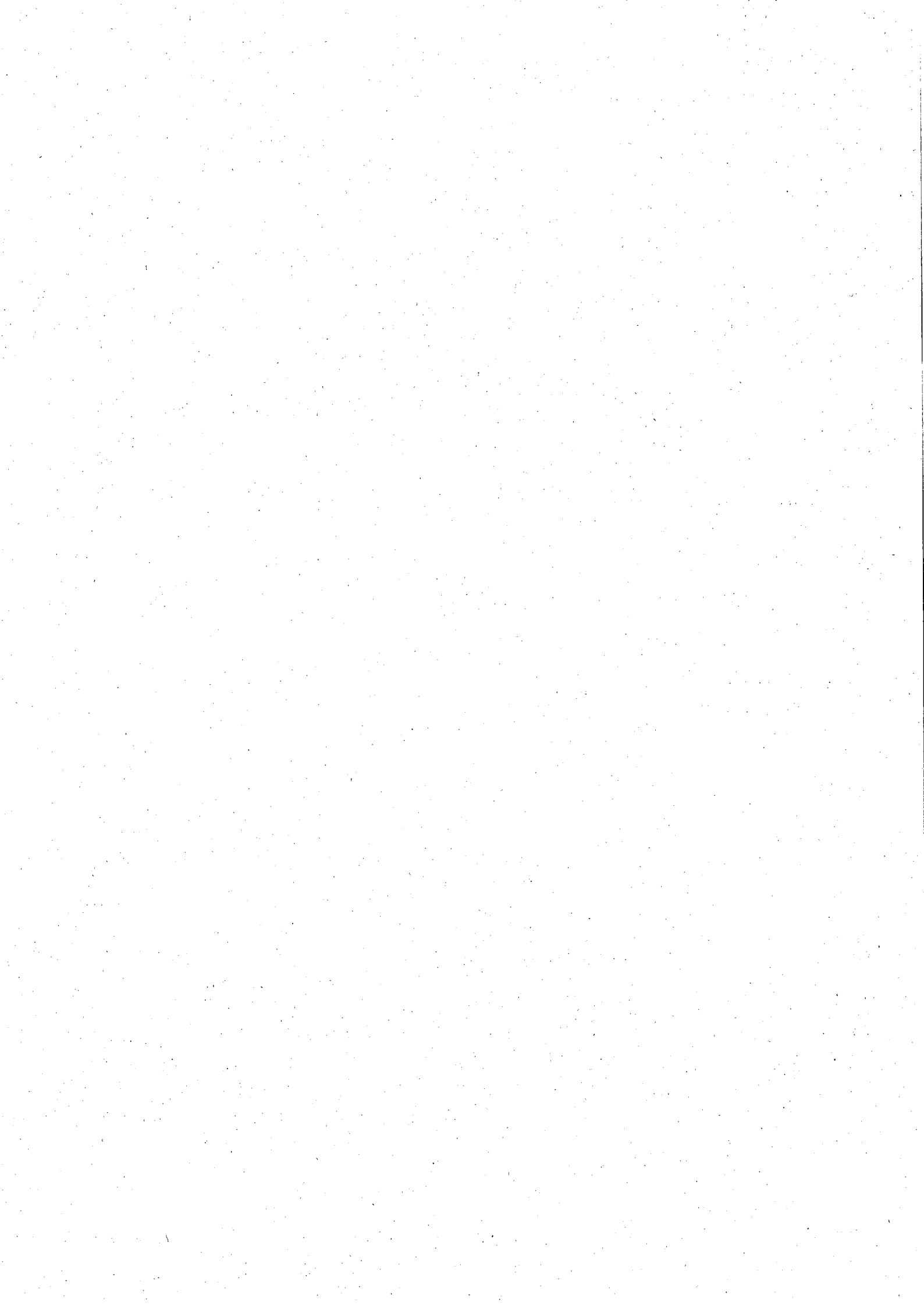

## 目 次

I	基本事項	1
II	重点事項	2
III	事業実績	2
1	法人経営部門	
(1)	組織体制及び組織運営の充実	2
	◇理事会の開催	
	◇評議員会の開催	
	◇三役会議の開催	
	◇監査の実施	
	◇評議員選任・解任委員会	
	◇監事による支所訪問	
	◇税務調査	
	◇税務結果報告	
	◇令和2年度旧中央保健福祉センター改修工事に係る入札	
	◇令和2年度簡易陰圧装置の物品購入に係る入札	
	◇地域福祉推進委員会の開催	
	◇支所長会議の開催	
(2)	会計業務の円滑化	9
(3)	財政基盤の強化	9
	◇社協会費の納入状況	
(4)	各種会議・研修会への参加及び職員派遣状況	10
	①資格取得対策講座	
	②第2層地域支え合い推進員等研修会	
	◇天草市社会福祉協議会研修会職員事例発表	
	◇視察研修会等の受入れ状況	
	◇実習生の受入れ状況	
(5)	その他	12
	◇社会福祉協議会発展強化計画検討委員会	
2	地域福祉活動推進部門	
(1)	地域福祉活動の推進	13
	①天草市地域福祉ネットワーク事業	
	②ふれあいいいききサロン活動支援事業	
	③地区社会福祉協議会の活動支援	
	④世代間交流事業	
	⑤仮装運動会	
	⑥高校3年生を郷土料理で送る会	
	⑦平和祈念祭・軍艦長良慰霊祭・軍艦長良記念館運営事業	
	⑧墓地清掃管理サービス事業	
	⑨ふれ愛ホーム宮地岳かかしの里の運営・支援	

⑩ミニバレーボール大会	
⑪天草いきいき夢大学	
⑫あまくさシルバーファッションショー	
⑬認知症に対する理解の深いまちづくりの推進	
(2) ボランティア・市民活動支援センターの充実と機能強化	33
①ボランティア活動普及推進校の指定・活動支援	
②ワークキャンプ事業	
③ボランティア体験事業	
④ボランティア研修会	
(3) 大規模災害と防災への対応強化	36
①災害ボランティアセンター設置訓練等	
②災害ボランティア養成講座	
(4) 高齢者福祉事業の推進	39
①一人暮らし高齢者のつどい事業	
②天草市介護支援ボランティア事業	
③ふれあい給食事業	
④高齢者の料理教室事業	
⑤百歳長寿お祝い事業	
⑥ダイヤモンド婚表彰事業	
⑦健康づくり事業	
(5) 障がい者福祉事業の推進	43
①障がい者等サロン事業	
②ライブラリー事業	
③身体障がい者ふれあい事業	
④天草ほんどハイヤ祭り道中総踊りへの参加	
(6) 児童福祉事業の推進	44
①子どもデイサービス事業	
②新入生お祝い事業	
③あまくさ子どもフェスティバル	
④子育てサロン事業	
⑤天草市子ども民生委員の委嘱・活動支援	
(7) 住民参加型生活支援サービス事業の推進	53
①天草市ファミリーサポートセンター事業	
②ほっと安心サポート事業	
(8) ひとり親事業の推進	55
①親子ふれあい事業	
(9) 共同募金運動の推進	56
(10) 日本赤十字社事業の推進	58
(11) 関係機関との連携・協働	60
①民生委員児童委員協議会との連携	
②ボランティア連絡協議会との連携	
③市長と天草市地域婦人会連絡協議会役員の懇談会への協力	
④菊池恵楓園絵画ふるさと天草に帰る作品展への協力	
⑤天草スマートカレッジ開催協力	

⑥空き家対策勉強会への協力	
⑦スマートセキュリティ防災勉強会への協力	
(12) 当事者組織の充実支援	61
①KMS（家族・みんな・幸せ）家族会の支援	
3 福祉サービス利用援助部門	
(1) 各種相談機能の充実強化	62
①あまくさ生活相談支援センター	
②ふれあい総合相談・心配ごと相談窓口	
③緊急小口資金等貸付申請状況	
④水俣病相談事業	
(2) 高齢者等の権利擁護の充実強化	69
①あまくさ成年後見センター	
②地域福祉権利擁護事業	
③金銭管理サポート事業	
(3) 貸付事業の有効活用	74
①生活福祉資金貸付事業	
②福祉金庫貸付事業	
③行旅人援護事業	
(4) その他の地域福祉事業	74
①本渡支所等事務所移転	
②在宅介護支援サテライト施設うしぶかの開設	
4 生活支援サービス部門	
(1) 日常生活課題の対応	75
①天草市家族介護者交流事業	
②家族介護教室	
③天草市外出支援サービス事業	
④天草市妊産婦日常生活支援事業	
⑤天草市ひとり親家庭等日常生活支援事業	
(2) 介護保険事業等の推進	77
①介護保険事業（各介護保険事業所）	
②地域密着型サービス事業	
③介護予防・日常生活支援総合事業	
(3) 障害者総合支援事業の推進	85
①障害福祉サービス	
②天草地域療育センターの運営	
③児童発達支援センターすくすく園の運営	
(4) その他の受託事業の実施	92
①天草市重度心身障害者訪問入浴車派遣サービス事業	
②天草市移動支援事業	
③水俣病発生地域リハビリテーション強化等支援事業	
④福祉用具等貸出事業	

(5) 天草市地域包括支援センター事業の推進	94
①天草市地域包括支援センター事業	
(6) 地域包括ケアシステムの推進	97
①地域包括ケアシステムの推進	
②天草市生活支援体制整備事業の充実	
◇第1層生活支援体制整備事業	
◇第2層生活支援体制整備事業	
(7) 高齢者福祉事業の推進	109
①老人福祉センターの経営	
②在宅介護支援サテライト施設事業の経営	
③高齢者生活福祉センターの経営	
④生活支援ハウスの経営	
(8) 福祉人材の育成・確保	111
①熊本県指定介護職員初任者研修の実施	
②有償ボランティアの活動支援	
(9) 法令遵守規程に基づく本会各事業所の内部監査	112
5 広報啓発を目的としたイベント開催	114
①あまくさ福祉まつり	
②社協だより・ボランティア情報	
③天草市社会福祉協議会ホームページ	
④みつばちラジオの活用	
⑤旅館組合会員を対象としたWEB研修講師派遣	

# 令和2年度 事業報告書

## I 基本事項

令和2年度は、コロナ禍において事業を中止または延期するなど、天草市社会福祉協議会にとっては、厳しい年となりました。しかし、コロナ禍にあって社会福祉協議会としてできることを模索しながら、市民や行政そして関係団体と連携しながら、役職員一丸となり、市民に寄り添った天草市の福祉向上につなげ、市民から信頼される社会福祉協議会、必要とされる社会福祉協議会を目指してきました。

本会では、子ども、高齢者及び障がい者などすべての人々が地域、暮らし、生きがいを共に創り、高め合うことができる地域共生社会を実現するため、住民主体の原則に基づいて、見守り支援活動の強化に努めました。天草市地域福祉ネットワーク事業の充実を図るため、コロナ禍における支援対象者に対する安否確認の一つとして、年間を通じてポケットティッシュを活用した見守り活動を実施してまいりました。

生活支援体制整備事業では、地域包括支援センターの機能を発揮しながら、地域ケア会議や地域で開催される会合等にも積極的に参加し、地域の活動状況や地域課題の把握に努め、包括的な相談支援体制の強化を図りながら、高齢者、障がい者及び認知症の方々が安心して暮らせるまちづくりを推進してきました。そのひとつとして、地域支え合いの人材養成（わがまちサポーター）講座に取り組みました。

令和2年度は、コロナ禍とともに忘れてはならないのが、人吉・球磨地方の豪雨災害です。天草市においても、牛深、御所浦地域に甚大な被害が発生し、7月22日から災害ボランティアセンターを設置し、被災者支援に努めました。今後も、災害に備えた防災・減災に対する災害への対応強化が求められています。

本会の重要な施策でもある、あまくさ成年後見センターでは、総合的な権利擁護の確立が重要であると認識し、成年後見事業、地域福祉権利擁護事業及び金銭管理サポート事業の充実を図ってまいりました。令和2年度末では、合計で156名の支援を行っています。それに加え、成年後見制度利用促進に係る中核機関設置に向けた準備も進めてまいりました。今後も、高齢者等が尊厳をもってその人らしく安心して生活ができるよう援助していきます。

生活困窮者に対する相談は、令和2年度は特に緊急小口資金及び特例の貸し付けが多く、3月末までに633件の申請があり、市民一人ひとりの状況に合わせた継続的な支援を行い、生活困窮者の自立支援に取り組みました。

そのほか、子ども民生委員の委嘱やほっと安心サポート事業等、全国に先駆けて実施している天草市社会福祉協議会の事業に対しても充実を図ってきました。

天草市社会福祉協議会では、従来 of 事業を継続するとともに、常に地域のニーズを的確に捉え、生活課題を抱えている市民への支援、在宅生活の支援のための介護保険事業の実施など、多岐にわたる事業を展開し、「住み慣れた地域で安心して暮らせるまちづくり」の実現に向け、社会福祉協議会の「見える化」を推進しながら、市民目線による事業展開と、信頼確保に努めました。

## II 重点事項

- 1 地域のつながりの再構築
- 2 相談・支援体制の強化とアウトリーチの徹底
- 3 あらゆる生活課題における在宅支援への対応
- 4 地域における自立生活を目的とした継続的な対人援助活動
- 5 組織の機能強化と財政基盤の強化
- 6 職員の人材育成と役割発揮

## III 事業実績

### 1 法人経営部門

#### (1) 組織体制及び組織運営の充実

社会福祉協議会は、住民主体の民間組織として住民参加による組織経営が望まれます。そこで、理事会・評議員会の開催をはじめ、地域福祉推進委員会の開催など住民の声を反映できる機能を発揮し、ガバナンスの強化に努めました。

また、公共性の高い民間組織として透明性の確保に努めるとともに、組織の効率化・適正化を図りました。

#### ◇理事会の開催

【第1回】令和 2年 6月 5日 午後 2時

天草宝島国際交流会館ポルト 3階 多目的ホール

報告第1号 令和2年度旧天草中央保健福祉センター改修工事に係る入札結果について

報告第2号 会長及び常務理事の職務執行状況の報告について

議案第1号 令和元年度社会福祉法人天草市社会福祉協議会事業報告について

議案第2号 令和元年度社会福祉法人天草市社会福祉協議会計算書類及び財産目録について

<監査報告>

議案第3号 社会福祉法人天草市社会福祉協議会評議員の選任候補者の推薦について

議案第4号 社会福祉法人天草市社会福祉協議会評議員選任・解任委員会の招集事項について

議案第5号 社会福祉法人天草市社会福祉協議会評議員会の招集事項について

【第2回】令和 2年 8月31日 午後 2時

天草市社会福祉協議会 本渡支所会議室

報告第1号 令和2年度社会福祉法人天草市社会福祉協議会災害ボランティアセンターの活動報告について

報告第2号 令和2年度社会福祉法人天草市社会福祉協議会監事による支所訪問の報告について

議案第1号 社会福祉法人天草市社会福祉協議会定款の一部を改正する定款の制定について

議案第2号 令和2年度社会福祉法人天草市社会福祉協議会資金収支補正予算（第1次）について

議案第3号 社会福祉法人天草市社会福祉協議会評議員会の招集事項について



【第3回】令和 2年12月10日 午後 1時

天草市五和農業情報センター マルチメディア室

- 報告第1号 令和2年度社会福祉法人天草市社会福祉協議会上半期事業経過報告について
- 報告第2号 令和2年度社会福祉法人天草市社会福祉協議会上半期計算書類等の報告について  
<監査報告>
- 報告第3号 専決処分事項の報告について
- 報告第4号 専決処分事項の報告について
- 報告第5号 会長及び常務理事の職務執行状況の報告について
- 議案第1号 社会福祉法人天草市社会福祉協議会事務局職員給与規程の一部を改正する規程の制定  
について
- 議案第2号 社会福祉法人天草市社会福祉協議会事業職員給与規程の一部を改正する規程の制定に  
ついて
- 議案第3号 令和2年度社会福祉法人天草市社会福祉協議会資金収支補正予算（第2次）について
- 議案第4号 社会福祉法人天草市社会福祉協議会評議員会の招集事項について

【第4回】令和 3年 1月13日 午後 2時00分

天草市五和農業情報センター マルチメディア研修室

- 議案第1号 社会福祉法人天草市社会福祉協議会定款第19条第2項に定める会長の選定について
- 議案第2号 社会福祉法人天草市社会福祉協議会慶弔内規について
- 議案第3号 令和2年度社会福祉法人天草市社会福祉協議会資金収支補正予算（第3次）について
- 議案第4号 令和2年度公的介護施設等整備補助金に伴う物品購入に係る入札方法の決定について
- 議案第5号 令和2年度公的介護施設等整備補助金に伴う物品購入に係る業者選定について  
追加議案
- 議案第6号 社会福祉法人天草市社会福祉協議会定款第19条第2項に定める副会長の選定  
について

【第5回】令和 3年 3月11日 午後 2時00分

五和農業情報センター マルチメディア研修室

- 報告第1号 令和2年度公的介護施設等整備補助金に伴う物品購入に係る入札結果について
- 報告第2号 会長及び常務理事の職務執行状況の報告について
- 議案第1号 専決処分事項の承認について
- 議案第2号 令和2年度社会福祉法人天草市社会福祉協議会資金収支補正予算（第5次）について
- 議案第3号 令和3年度社会福祉法人天草市社会福祉協議会事業計画について
- 議案第4号 令和3年度社会福祉法人天草市社会福祉協議会資金収支予算について
- 議案第5号 社会福祉法人天草市社会福祉協議会社会福祉施設建設基金の処分について
- 議案第6号 児童発達支援センターすくすく園改修工事（耐火構造アルミサッシ）に係る入札方法  
の決定について
- 議案第7号 児童発達支援センターすくすく園改修工事（耐火構造アルミサッシ）に係る業者選定  
について
- 議案第8号 第2期天草市社会福祉協議会発展強化計画の承認について
- 議案第9号 社会福祉法人天草市社会福祉協議会評議員会の招集事項について

◇評議員会の開催

【第1回】令和 2年 6月25日 午後 2時

天草宝島国際交流会館ポルト 3階 多目的ホール

議案第1号 令和元年度社会福祉法人天草市社会福祉協議会事業報告について

議案第2号 令和元年度社会福祉法人天草市社会福祉協議会計算書類及び財産目録について  
<監査報告>

【第2回】令和 2年 9月10日 午後 2時

五和町コミュニティセンター

報告第1号 令和2年度社会福祉法人天草市社会福祉協議会災害ボランティアセンターの活動報告  
について

報告第2号 令和2年度社会福祉法人天草市社会福祉協議会監事による支所訪問の報告について

議案第1号 社会福祉法人天草市社会福祉協議会定款の一部を改正する定款の制定について

議案第2号 令和2年度社会福祉法人天草市社会福祉協議会資金収支補正予算（第1次）について

【第3回】令和 2年12月21日 午後 2時

五和町コミュニティセンター

報告第1号 令和2年度社会福祉法人天草市社会福祉協議会上半期事業経過報告について

報告第2号 令和2年度社会福祉法人天草市社会福祉協議会上半期計算書類等の報告について  
<監査報告>

議案第1号 社会福祉法人天草市社会福祉協議会事務局職員給与規程の一部を改正する規程の制定  
について

議案第2号 社会福祉法人天草市社会福祉協議会事業職員給与規程の一部を改正する規程の制定に  
ついて

議案第3号 令和2年度社会福祉法人天草市社会福祉協議会資金収支補正予算（第2次）について

【第4回】令和 3年 3月25日 午後 2時

天草教育会館

議案第1号 専決処分事項の承認について

議案第2号 専決処分事項の承認について  
の制定について

議案第3号 令和2年度社会福祉法人天草市社会福祉協議会資金収支補正予算（第5次）について

議案第4号 令和3年度社会福祉法人天草市社会福祉協議会事業計画について

議案第5号 令和3年度社会福祉法人天草市社会福祉協議会資金収支予算について

議案第6号 社会福祉法人天草市社会福祉協議会社会福祉施設建設基金の処分について

◇三役会議の開催（会長、副会長、常務理事）

【第1回】令和 2年 5月27日 午後 2時

天草市役所 市長室

(1) 令和2年度第1回理事会及び評議員会提出議案等について

報告第1号 令和2年度旧天草中央保健福祉センター改修工事に係る入札結果について

【理事会のみ】

報告第2号 会長及び常務理事の職務執行状況の報告について【理事会のみ】

議案第1号 令和元年度社会福祉法人天草市社会福祉協議会事業報告について

議案第2号 令和元年度社会福祉法人天草市社会福祉協議会計算書類及び財産目録について  
<監査報告>

議案第3号 社会福祉法人天草市社会福祉協議会評議員の選任候補者の推薦について

【理事会のみ】

議案第4号 社会福祉法人天草市社会福祉協議会評議員選任・解任委員会の招集事項について

【理事会のみ】

議案第5号 社会福祉法人天草市社会福祉協議会評議員会の招集事項について【理事会のみ】

(2) 第1回理事会の開催の有無について

天草市の新型コロナウイルス感染対策本部において、天草市の施設等が6月1日から順次解放され、また、決算に係る重要な会議であるため、当初開催予定の6月1日（月）から6月5日（金）に期日を変更して開催する。

【第2回】令和 2年 8月26日 午後 3時30分

天草市社会福祉協議会 本渡支所会議室

令和2年度第2回理事会及び評議員会提出議案等について

報告第1号 令和2年度社会福祉法人天草市社会福祉協議会災害ボランティアセンターの活動報告について

報告第2号 令和2年度社会福祉法人天草市社会福祉協議会監事による支所訪問の報告について

議案第1号 社会福祉法人天草市社会福祉協議会定款の一部を改正する定款の制定について

議案第2号 令和2年度社会福祉法人天草市社会福祉協議会資金収支補正予算（第1次）について

議案第3号 社会福祉法人天草市社会福祉協議会評議員会の招集事項について【理事会のみ】

【第3回】令和 2年12月 2日 午後 2時

天草市社会福祉協議会 本渡支所会議室

令和2年度第3回理事会及び評議員会提出議案等について

報告第1号 令和2年度社会福祉法人天草市社会福祉協議会上半期事業経過報告について

報告第2号 令和2年度社会福祉法人天草市社会福祉協議会上半期計算書類等の報告について  
<監査報告>

報告第3号 専決処分事項の報告について【理事会のみ】

報告第4号 専決処分事項の報告について【理事会のみ】

報告第5号 会長及び常務理事の職務執行状況の報告について【理事会のみ】

- 議案第1号 社会福祉法人天草市社会福祉協議会事務局職員給与規程の一部を改正する規程の制定について
- 議案第2号 社会福祉法人天草市社会福祉協議会事業職員給与規程の一部を改正する規程の制定について
- 議案第3号 令和2年度社会福祉法人天草市社会福祉協議会資金収支補正予算（第2次）について
- 議案第4号 社会福祉法人天草市社会福祉協議会評議員会の招集事項について【理事会のみ】

【第4回】令和 3年 3月 5日 午後 2時

天草市社会福祉協議会 本渡支所会議室

令和2年度第5回理事会及び第4回評議員会の提出議案等について

第5回理事会

- 報告第1号 令和2年度公的介護施設等整備補助金に伴う物品購入に係る入札結果について
- 報告第2号 会長及び常務理事の職務執行状況の報告について
- 議案第1号 専決処分事項の承認について
- 議案第2号 令和2年度社会福祉法人天草市社会福祉協議会資金収支補正予算（第5次）について
- 議案第3号 令和3年度社会福祉法人天草市社会福祉協議会事業計画について
- 議案第4号 令和3年度社会福祉法人天草市社会福祉協議会資金収支予算について
- 議案第5号 社会福祉法人天草市社会福祉協議会社会福祉施設建設基金の処分について
- 議案第6号 児童発達支援センターすくすく園改修工事（耐火構造アルミサッシ）に係る入札方法の決定について
- 議案第7号 児童発達支援センターすくすく園改修工事（耐火構造アルミサッシ）に係る業者選定について
- 議案第8号 第2期天草市社会福祉協議会発展強化計画の承認について
- 議案第9号 社会福祉法人天草市社会福祉協議会評議員会の招集事項について
- 議案第15号 本渡支所及び児童発達支援センターすくすく園の移転に伴う改修工事に係る業者選定について【理事会のみ】
- 議案第16号 社会福祉法人天草市社会福祉協議会評議員会の招集事項について【理事会のみ】

第4回評議員会

- 議案第1号 専決処分事項の承認について
- 議案第2号 専決処分事項の承認について  
の制定について
- 議案第3号 令和2年度社会福祉法人天草市社会福祉協議会資金収支補正予算（第5次）について
- 議案第4号 令和3年度社会福祉法人天草市社会福祉協議会事業計画について
- 議案第5号 令和3年度社会福祉法人天草市社会福祉協議会資金収支予算について
- 議案第6号 社会福祉法人天草市社会福祉協議会社会福祉施設建設基金の処分について

◇監査の実施

○天草市社会福祉協議会監事監査

- 決算監査 令和 2年 5月22日（金）午前 9時30分 天草市五和支所 東側第1会議室
- 中間監査 令和 2年11月20日（金）午前 9時30分 天草市五和支所 東側第1会議室

◇評議員選任・解任委員会

【第1回】令和 2年 6月15日 午前11時

天草市社会福祉協議会 五和支所会議室

議案第1号	社会福祉法人天草市社会福祉協議会評議員候補者	山下 司氏の選任について
議案第2号	社会福祉法人天草市社会福祉協議会評議員候補者	松下 祥明氏の選任について
議案第3号	社会福祉法人天草市社会福祉協議会評議員候補者	山並 洋二氏の選任について
議案第4号	社会福祉法人天草市社会福祉協議会評議員候補者	本多 徹也氏の選任について
議案第5号	社会福祉法人天草市社会福祉協議会評議員候補者	松尾 良三氏の選任について
議案第6号	社会福祉法人天草市社会福祉協議会評議員候補者	山下 保一氏の選任について
議案第7号	社会福祉法人天草市社会福祉協議会評議員候補者	嶋田 順一氏の選任について
議案第8号	社会福祉法人天草市社会福祉協議会評議員候補者	後藤 一隆氏の選任について

◇監事による支所訪問

監事:	山下 誠喜、福本 真一	2名	福本常務理事及び担当職員		
令和 2年	7月22日(水)	午前	新和支所	午後	天草支所
令和 2年	7月30日(木)	午前	河浦支所	午後	牛深支所
令和 2年	7月31日(金)	午前	五和支所	午後	本渡支所
令和 2年	8月 5日(水)	午前	倉岳支所	午後	御所浦支所
令和 2年	8月 6日(木)	午前	栖本支所	午後	有明支所

◇税務調査

期 日: 令和 2年 9月14日～ 9月18日 5日間  
調査対象期間: 平成29年 4月 1日～令和 2年 6月30日  
調査場所: 五和支所 東側第1会議室  
調査官: 熊本西税務署 2名  
天草税務署 1名

◇税務結果報告

日 時: 令和 2年10月12日 午前11時  
報告場所: 五和支所 東側第1会議室  
調査官: 熊本西税務署 1名

◇令和2年度旧中央保健福祉センター改修工事に係る入札

入札日時 令和 2年 4月 9日 午前11時  
入札場所 天草市社会福祉協議会本所 東側第1会議室  
入札業者 4業者  
入札立会 3名(福本常務理事、山下監事、福本監事)  
工期 令和 2年 4月15日～令和 2年 5月29日  
入札方法 指名競争入札(価格競争)

◇令和2年度簡易陰圧装置の物品購入に係る入札

入札日時 令和 3年 1月22日 午後 1時30分  
 入札場所 天草市社会福祉協議会本所 東側第1会議室  
 入札業者 4業者  
 入札立会 3名(福本常務理事、山下監事、福本監事)  
 納 期 令和 3年 3月30日  
 入札方法 指名競争入札(価格競争)

◇地域福祉推進委員会の開催

【本渡支所】	令和 2年 6月19日	午前10時	本渡支所
	令和 3年 3月19日	午前10時	本渡支所
【牛深支所】	令和 3年 3月12日	午前10時	天草市牛深支所
【有明支所】	令和 2年 6月16日	午後 1時30分	有明老人福祉センター
	令和 3年 3月16日	午後 1時30分	有明老人福祉センター
【御所浦支所】	令和 2年 6月23日	午前10時30分	御所浦地区コミュニティセンター
	令和 3年 3月17日	午前10時30分	御所浦地区コミュニティセンター
【倉岳支所】	令和 2年 6月16日	午後 1時30分	倉岳老人福祉センター
	令和 3年 3月22日	午前10時	倉岳老人福祉センター
【栖本支所】	令和 2年 6月23日	午後 4時	栖本福祉会館
	令和 3年 3月19日	午後 4時	天草市栖本支所
【新和支所】	令和 2年 6月16日	午後 1時30分	新和町民センター
	令和 3年 3月22日	午前10時	新和高齢者生活福祉センター
【五和支所】	令和 2年 6月19日	午後 1時30分	五和町コミュニティセンター
	令和 3年 3月25日	午前10時	五和町コミュニティセンター
【天草支所】	令和 2年 6月16日	午後 1時30分	天草市天草支所
	令和 3年 3月19日	午前10時	天草市天草支所
【河浦支所】	令和 2年 6月30日	午前 9時	河浦老人福祉センター
	令和 3年 3月22日	午後 1時30分	河浦老人福祉センター

◇支所長会議の開催

【第1回】	令和 2年 4月 6日	午後 2時	天草市五和支所
【第2回】	令和 2年 6月 25日	午後 3時	国際交流会館ポルト
【第3回】	令和 2年 8月 19日	午後 3時30分	天草市五和支所
【第4回】	令和 2年 10月 14日	午前 10時30分	天草市五和支所
【第5回】	令和 2年 12月 1日	午後 2時	天草市五和支所
【第6回】	令和 2年 12月 24日	午後 2時	天草市五和支所
【第7回】	令和 3年 1月 4日	午後 2時	天草市五和支所
【第8回】	令和 3年 3月 3日	午後 2時	天草市五和支所

(2) 会計業務の円滑化

会計の透明性を図るとともに、会計業務課程について精査を行いました。また、光ファイバを導入したことにより、すべての支所における会計状況が支所ごとに閲覧でき、また、共有フォルダの活用により会計業務の円滑化を図りました。

(3) 財政基盤の強化

住民会費、寄附金及び共同募金配分金は、人口減少に比例して自主財源は減少していますが、介護保険事業の実施に伴う利用者のニーズに応え、介護報酬による事業財源の確保及び成年後見事業の受任の増加によって、新たな財源確保に努めました。

◇社協会費の納入状況

社会福祉協議会が地域福祉事業を進める上で、重要な自主財源のひとつである住民会費については、使途明示を行うとともに全市民に対しての「会費納入のお願い」により、多大なるご協力をしていただきました。

○社協会費の納入状況

区分	一般会費		特別会費		賛助会費		合計	
	世帯数	金額 (円)	世帯数	金額 (円)	口数	金額 (円)	会員数	金額 (円)
本 渡	9,939	4,969,600	253	253,000	-	-	10,192	5,222,600
牛 深	4,952	2,476,000	58	58,000	2	24,000	5,012	2,558,000
有 明	1,603	801,500	102	102,000	-	-	1,705	903,500
御所浦	246	123,000	688	688,000	8	53,500	942	864,500
倉 岳	815	407,500	131	134,000	9	15,000	955	556,500
栖 本	535	267,500	142	142,000	-	-	677	409,500
新 和	904	452,000	109	109,000	-	-	1,013	561,000
五 和	2,532	1,266,000	98	98,000	1	2,000	2,631	1,366,000
天 草	1,132	566,000	2	2,000	1	3,000	1,135	571,000
河 浦	1,545	772,500	9	9,000	15	77,500	1,569	859,000
合 計	24,203	12,101,600	1,592	1,595,000	36	175,000	25,831	13,871,600

(4) 各種会議・研修会への参加

職員一人ひとりが専門職としての自覚を持ち、その能力と資質の向上に努めるために、また、職種を超えた職員のスキルアップに各種研修会の開催や関係機関会議及び研修会に参加しました。

①資格取得対策講座

介護支援専門員実務研修受講試験対策模擬試験

場 所：本渡支所

期 日：令和 2年 8月 9日 午前10時

参加者： 9人

場 所：本渡支所

期 日：令和 2年 9月13日 午前10時

参加者：15人

②第2層地域支え合い推進員等研修会

内 容：①天草市社会福祉協議会・地域福祉事業について

場 所：本所

期 日：令和 2年 9月11日 午後 1時30分

参加者：9名

内 容：②生活支援系の業務・介護保険や障がい福祉制度について

場 所：本所

期 日：令和 2年 9月18日 午後 1時30分

参加者：9名

内 容：③生活支援体制整備事業・ほっと安心サポート事業について

場 所：本所

期 日：令和 2年 9月25日 午後 1時

参加者：9名

内 容：④ほっと安心サポート事業の今後の取組・利用増加に向けた取組方針の  
検討について

場 所：本所

期 日：令和 2年10月 2日 午後 1時30分

参加者：9名

◇天草市社会福祉協議会研修会職員事例発表

○令和2年度天草市老人クラブ連合会本渡支部友愛活動担当者研修会

日 時：令和 2年12月10日 午前10時

場 所：天草市民センター2階 大会議室

主 催：天草市老人クラブ連合会 本渡支部

内 容：広げよう 地域支え合い運動

発表者：福祉のまちづくり課 生活支援係長 宮崎 俊幸



○CSリボンの会勉強会

日 時：令和 2年11月25日 午前 9時30分  
 場 所：本渡北公民館  
 主 催：CSリボンの会  
 内 容：天草市社会福祉協議会の介護保険事業について  
 発表者：福祉のまちづくり課 生活支援係長 宮崎 俊幸

○令和2年度シルバーヘルパー養成講座

日 時：令和 2年11月11日 午前10時  
 場 所：天草市民センター2階 大会議室  
 主 催：天草市老人クラブ連合会 本渡支部  
 内 容：シルバーヘルパー養成講座  
 講 師：福祉のまちづくり課 地域福祉係長 山田 功

○天草地域自立支援協議会相談支援専門員研修

日 時：令和 2年12月10日 午後 3時  
 場 所：天草市民センター 展示ホール  
 主 催：天草地域自立支援協議会  
 内 容：成年後見制度について  
 発表者：御所浦支所 主任 山川 祐太

◇視察研修会等の受入れ状況

	期 日	団 体 名 等	人 員
本 渡	9月24日	本渡北民生委員児童委員協議会障がい者部会・児童部会視察	20人
牛 深	12月16日	天草市新和民生委員児童委員協議会視察	17人
御所浦	1月26日	環境省、熊本県水俣病保健課等視察	3人
合 計			40人

◇実習生の受入れ状況

期 日	学 校 名	人 員
4月～3月分(年間)	天草市立本渡看護専門学校	延べ169人

(5) その他

◇社会福祉協議会発展強化計画検討委員会

令和2年度は、第1期発展強化計画の最終年度であるため、現在の計画の成果と検証を行い、令和3年度からの第2期天草市社協発展強化計画の策定に向けた協議を行いました。

第2期天草市社協発展強化計画策定（令和3年度～令和7年度）

○検討委員会ワーキング会議

【第1回】	令和	2年	7月	3日	午後	1時30分	天草市五和支所
【第2回】	令和	2年	8月	12日	午後	1時30分	天草市五和支所
【第3回】	令和	2年	9月	4日	午後	1時30分	天草市五和支所
【第4回】	令和	2年	10月	26日	午後	1時30分	天草市五和支所
【第5回】	令和	2年	11月	16日	午後	1時30分	天草市五和支所
【第6回】	令和	2年	11月	30日	午後	1時30分	天草市五和支所
【第7回】	令和	2年	12月	21日	午後	3時30分	天草市五和支所
【第8回】	令和	3年	2月	12日	午後	4時	天草市五和支所
【第9回】	令和	3年	2月	19日	午前	9時	天草市五和支所

○各班会議（4班） 随時計画素案策定作業

○発展強化計画検討委員会

【第1回】令和 2年11月18日 【文書審議】

議案第1号 委員長・副委員長の選任について

議案第2号 第2期計画の構成について

議案第3号 第1期計画の実績と評価・課題について

【第2回】令和 3年 3月 2日 午前10時30分

天草市五和農業情報センター マルチメディア室  
報告

(1) 第1回検討委員会文書審議の報告について  
協議

(1) 天草市社会福祉協議会発展強化計画 第2期計画（案）について

(2) その他

○発展強化計画委員長答申

日 時：令和 3年 3月 3日 午前 9時30分

場 所：天草市五和支所 東側第1会議室

内 容：石橋 敏郎委員長答申

## 2 地域福祉活動推進部門

### (1) 地域福祉活動の推進

「住み慣れた地域で安心して暮らせる支え合いのまちづくり」を住民と共に目指し地域福祉活動を推進しました。

#### ①天草市地域福祉ネットワーク事業（市受託）

一人暮らし高齢者や障がいをお持ちの方等、地域で何らかの支援を必要としている方々を対象に、地域住民が主体となり、行政区長、民生委員児童委員及びボランティア等及び事業所と連携しながら、隣近所における声掛け等の見守り活動を継続して実施することにより、困りごと等の早期発見及び早期対応ができる体制の構築を図ることを目的として実施しました。

#### ○天草市地域福祉ネットワーク事業の取組状況

支所名	ネット数 (見守り対象者)	緊急連絡カード 設置数	命のバトン 設置数	福祉座談会等 開催回数	福祉座談会等 参加者数
本 渡	1,338	1,338	951	3	59
牛 深	133	42	77	5	37
有 明	307	307	271	7	102
御所浦	115	115	115	2	21
倉 岳	129	129	122	15	199
栖 本	82	82	82	12	160
新 和	210	210	186	7	134
五 和	818	793	659	5	115
天 草	85	85	85	13	155
河 浦	132	132	124	14	256
合 計	3,349	3,233	2,672	83	1,238

○天草市地域福祉ネットワーク事業見守り模擬訓練

	地区名	開催日	場所	内容	参加人数
1	本 渡	3月10日	栢宇土地区 コミュニティセンター	<ul style="list-style-type: none"> <li>見守り活動について（講話）</li> <li>声かけ訓練</li> <li>介護予防体操</li> </ul>	13
2	牛 深	2月15日	早浦生活改善 センター	<ul style="list-style-type: none"> <li>認知症の方への声掛けの仕方</li> <li>7月豪雨災害を振り返って</li> </ul>	22
3	有明	3月2日	大浦地区 コミュニティセンター	<ul style="list-style-type: none"> <li>認知症について</li> <li>みまもりあいアプリについて</li> <li>みまもりあいアプリを活用した見守り模擬訓練</li> <li>天草市地域福祉ネットワーク事業の説明</li> </ul>	17
4	御所浦	3月10日	御所浦地区 コミュニティセンター	<ul style="list-style-type: none"> <li>地域福祉ネットワーク事業について</li> <li>声掛け訓練</li> </ul>	10
5	倉岳	2月17日	倉岳 老人福祉センター	<ul style="list-style-type: none"> <li>みまもりあいアプリを活用した見守り模擬訓練</li> </ul>	17
6	栖本	3月13日	栖本福祉会館	<ul style="list-style-type: none"> <li>認知症サポーター養成講座</li> <li>みまもりあいアプリを活用した見守り模擬訓練</li> </ul>	28
7	新和	2月26日	新和小体育館	<ul style="list-style-type: none"> <li>みまもりあいアプリについて</li> <li>雨天の為、新和小体育館及び校舎内で見守り模擬訓練実施</li> </ul>	50
8	五和	2月19日	五和町 コミュニティセンター	<ul style="list-style-type: none"> <li>みまもりあいアプリの説明及びアプリを使用した発見・通報訓練</li> </ul>	24
9	天草	2月15日	下田北地区 コミュニティセンター	<ul style="list-style-type: none"> <li>認知症について</li> <li>みまもりあいアプリについて</li> <li>天草市地域福祉ネットワーク事業について</li> <li>意見交換</li> </ul>	17
10	河浦	3月1日	白木河内 公民館	<ul style="list-style-type: none"> <li>見守り活動、防犯について</li> <li>天草市地域福祉ネットワーク事業について</li> <li>声掛け訓練</li> <li>みまもりあいアプリについて</li> </ul>	19
合 計					217

○天草市地域福祉ネットワーク事業地域福祉座談会

	地区名	開催日	場所	内容	参加人数
1	本渡	6月25日	本町地区 コミュニティセンター	・台帳更新作業	25
2		7月22日	宮地岳地区 コミュニティセンター	・台帳更新作業	12
3		2月5日	佐伊津地区 コミュニティセンター	高齢者などに配慮した避難支援体制づくりのための避難行動要支援者名簿の確認作業	22
4	牛深	11月18日	牛深老人福祉センター	・天草市地域福祉ネットワーク事業について ・あまくさ生活相談支援センターについて	7
5		11月25日	浅海生活改善センター	〃	13
6		11月26日	池田公民館	〃	5
7		12月3日	早浦生活改善センター	〃	5
8		12月8日	大の浦公民館	〃	7
9	有明	7月29日	大浦地区 コミュニティセンター	・天草市地域福祉ネットワーク事業説明 ・取組状況について ・対象者の選定について ・台帳の確認・更新 ・意見交換・社協事業について	13
10		8月20日	楠甫地区 コミュニティセンター	〃	9
11		8月20日	下津浦地区 コミュニティセンター	〃	14
12		8月26日	赤崎地区 コミュニティセンター	〃	15
13		8月27日	島子地区 コミュニティセンター	〃	20
14		9月10日	上津浦地区 コミュニティセンター	〃	21
15		9月28日	須子地区 コミュニティセンター	〃	10

	地区名	開催日	場所	内容	参加人数
16	御所浦	6月2日	嵐口老人憩いの家	・天草市地域福祉ネットワーク事業について	14
17		7月22日	いさな館会議室	・今後の見守り活動について	7
18	倉岳	11月9日	棚底3区分館	・天草市地域福祉ネットワーク事業及び倉岳町の現状等について ・避難行動要支援者名簿（地域福祉ネットワーク台帳）について ・意見交換 ・その他（社協事業等について）	10
19		11月16日	浦1区分館	〃	16
20		11月18日	浦2区分館	〃	12
21		11月20日	浦3区分館	〃	12
22		11月25日	浦4区分館	〃	11
23		11月27日	浦5区分館	〃	10
24		11月30日	浦6区分館	〃	9
25		12月2日	棚底1区分館	〃	14
26		12月4日	棚底2区分館	〃	12
27		12月9日	棚底4区分館	〃	14
28		12月11日	棚底5区分館	〃	13
29		12月14日	宮田1区分館	〃	10
30		12月16日	宮田2区分館	〃	11
31		12月18日	宮田3区分館	〃	13
32		12月21日	宮田4区分館	〃	16
33		12月23日	宮田5区分館	〃	16
34	栖本	10月28日	大河内公民館	・天草市地域福祉ネットワーク事業説明 ・見守り対象者の確認 ・支援制度について	12

	地区名	開催日	場所	内容	参加人数
35	栖本	10月29日	中河内公民館	・天草市地域福祉ネットワーク事業説明 ・見守り対象者の確認 ・支援制度について	14
36		10月30日	下河内公民館	〃	17
37		11月4日	打田公民館	〃	14
38		11月5日	村公民館	〃	17
39		11月6日	山浦公民館	〃	13
40		11月9日	川下公民館	〃	14
41		11月10日	湯上公民館	〃	13
42		11月11日	湯下公民館	〃	12
43		11月12日	浜公民館	〃	13
44		11月13日	古江公民館	〃	14
45		11月16日	稚児崎公民館	〃	7
46	新和	7月10日	切越区公民館	・天草市地域福祉ネットワーク事業について	21
47		7月29日	宮南地区 コミュニティセンター	・天草市地域福祉ネットワーク事業について ・台帳見直しについて	21
48		8月4日	大宮地地区 コミュニティセンター	〃	18
49		8月5日	新和町民センター	〃	22
50		8月6日	碓石地区 コミュニティセンター	〃	13
51		8月19日	中田地区 コミュニティセンター	〃	15
52		8月20日	大多尾地区 コミュニティセンター	〃	24
53	五和	6月3日	城河原地区	天草市地域福祉ネットワーク事業について	9
54		6月3日	手野地区 コミュニティセンター	〃	10

	地区名	開催日	場所	内容	参加人数
55	五和	6月3日	天草市 五和支所	天草市地域福祉ネットワーク事業 について	14
56		6月4日	二江地区 コミュニティセンター	〃	15
57		6月4日	鬼池地区 コミュニティセンター	〃	10
58		1月6日	五和支所	・台帳の見直しについて ・『緊急連絡カード』について	14
59		1月6日	手野地区 コミュニティセンター	〃	9
60		1月6日	城河原地区 コミュニティセンター	〃	9
61		1月7日	鬼池地区 コミュニティセンター	〃	10
62		1月7日	二江地区 コミュニティセンター	〃	15
63		天草	4月11日	福連木地区 コミュニティセンター	・天草市地域福祉ネットワーク事業説明及び 進捗状況 について ・見守り状況について ・対象者の選定等意見交換 ・その他
64	7月19日		大江シルバー コミュニティセンター	〃	11
65	7月20日		大江地区コミュニ ティセンター	〃	9
66	7月21日		軍ヶ浦 漁村センター	〃	11
67	7月27日		下田南地区コミ ュニティセンター	〃	8
68	7月28日		諏訪自治 公民館	〃	19
69	7月29日		白木公民館	〃	13
70	8月2日		大庵十五社宮	〃	18
71	8月24日		高浜地区 コミュニティセンター	〃	9
72	8月25日		大江中央区 公民館	〃	8



	地区名	開催日	場所	内容	参加人数
73	天草	8月26日	下田北地区 コミュニティセンター	<ul style="list-style-type: none"> <li>・天草市地域福祉ネットワーク事業説明及び進捗状況について</li> <li>・見守り状況について</li> <li>・対象者の選定等意見交換</li> <li>・その他</li> </ul>	15
74		9月1日	福連木地区 コミュニティセンター	〃	8
75		9月11日	皆廻公民館	〃	13
76	河浦	6月10日	上平公民館	<ul style="list-style-type: none"> <li>・天草市地域福祉ネットワーク事業の説明</li> <li>・命のバトンについて説明</li> <li>・コロナ禍における困りごとについて</li> </ul>	15
77		6月16日	板之河内 公民館	〃	18
78		6月27日	久留公民館	〃	11
79		7月1日	白木河内 公民館	〃	12
80		7月14日	河浦老人 福祉センター	<ul style="list-style-type: none"> <li>・今富地区（志茂区）に住む 独居高齢者の情報共有と今後の 対応の検討</li> </ul>	7
81		9月16日	宮野河内地区 コミュニティセンター	第1回目 「今から確認！ 地域の過去・現在・未来」 ○天草市地域福祉ネットワーク事業の説明 ○グループワーク <ul style="list-style-type: none"> <li>・地域の過去から振り返り、現在の 地域課題を考える</li> </ul>	15
82		10月22日	富津地区 コミュニティセンター	〃	24
83		11月11日	一町田地区 コミュニティセンター	〃	16
84	11月26日	富津地区 コミュニティセンター	第2回目 「今から確認！ 地域の過去・現在・未来」 ○グループワーク <ul style="list-style-type: none"> <li>・第1回目で出た地域課題について住 民ができることの検討</li> </ul>	15	

	地区名	開催日	場所	内容	参加人数
85	河浦	12月8日	新合地区 コミュニティセンター	第1回目 「今から確認！ 地域の過去・現在・未来」 ○天草市地域福祉ネットワーク事業の説明 ○グループワーク ・地域の過去から振り返り、現在の地域課題を考える	15
86		12月11日	富津地区 コミュニティセンター	高齢者などに配慮した避難支援体制作りのための避難行動要支援者名簿の確認作業	15
87		1月19日	新合地区 コミュニティセンター	第2回目 「今から確認！ 地域の過去・現在・未来」 ○グループワーク ・第1回目が出た地域課題について住民ができることの検討	16
88		2月17日	一町田地区 コミュニティセンター	〃	11
89		1月29日	一町田地区 コミュニティセンター	高齢者などに配慮した避難支援体制づくりのための避難行動要支援者名簿の確認作業	39
90		3月22日	宮野河内地区 コミュニティセンター	〃	27
	合計				1,238

○天草市地域福祉ネットワーク事業講演会

	地区名	開催日	場所	内容	参加人数
1	本 渡	12月4日	天草市社協 本渡支所	【講演会】 演題：「地域で共にすすめる支え合い ～コロナ禍における見守り活動～」 講師：社会教育家 山口誠治 氏	30
2	牛 深	12月1日	在宅介護支援 サライト施設 うしぶか	〃	38
3	有 明	12月3日	有明老人福祉 センター	〃	35
4	御所浦	12月4日	御所浦北地区 コミュニティセンター	〃	40
5	倉 岳	12月2日	倉岳老人福祉 センター	〃	37
6	栖 本	11月26日	栖本福祉会館	〃	30
7	新 和	12月2日	新和町民センター 大会議室	〃	44
8	五 和	11月24日	五和町 コミュニティセンター	〃	33
9	天 草	12月3日	高浜地区 コミュニティセンター	〃	38
10	河 浦	12月1日	一町田地区 コミュニティセンター	〃	37
合 計					362

○ネットワーク台帳、福祉マップの作成及び更新

住民同士の見守り活動の意識の向上を目的に、地域福祉座談会等の中で、要支援者、支援者及びネットワークリーダー等が地図上に記された福祉マップの作成及び情報更新を行いました。また、必要に応じて、普段の見守り活動や見守り模擬訓練などで活用しました。

○緊急連絡カード、命のバトンの情報更新

登録台帳の情報更新に合わせて、緊急連絡カード並びに命のバトンの情報更新を行いました。

○天草市地域福祉ネットワーク事業に係る協定事業所及び協力事業所との連携

天草市、天草市社会福祉協議会及び各事業所の3者間で協定を締結し、各事業所にも日常業務の範囲内において、地域住民に関し、何らかの異変を察知した場合には、各支所へ連絡・通報をしていただき、対象者の状況を本会職員が安否確認を行うことについて協力していただきました。

・協定事業所数 50事業所（\*元年度：50事業所）

・協力事業所数

支所名	令和元年度	令和2年度	前年度比
本 渡	77	83	6
牛 深	41	41	0
有 明	37	37	0
御所浦	39	39	0
倉 岳	37	35	▲ 2
栖 本	29	28	▲ 1
新 和	36	36	0
五 和	42	41	▲ 1
天 草	32	31	▲ 1
河 浦	38	38	0
合 計	408	409	1

○協定事業所連絡会議

新型コロナウイルス感染拡大防止のため、協定事業所を訪問し事業の周知と協力を依頼しました。

○協力事業所連絡会議

	地区名	開催日	場所	内容	参加人数
1	本渡	2月中	協力事業所	・83事業所へアンケート実施	83
2	牛深	12月11日	牛深支所 2階会議室	・現状報告、通報事例 ・天草市消費生活センターより	16
3	有明	12月8日	有明老人福祉センター	・「消費生活被害等について」 ・天草市地域福祉ネットワーク事業進捗状況報告 ・意見交換	14
4	御所浦	2月中旬～下旬	町内全域	・39事業所を訪問し、普及啓発	39
5	倉岳	2月17日	倉岳老人福祉センター	・消費生活被害の状況について（天草市消費生活センター） ・天草市地域福祉ネットワーク事業の現状について ・その他	17
6	栖本	1月29日	天草市栖本支所	・栖本町の現状及びネットワーク事業の進捗状況及び天草市地域福祉ネットワーク事業研修	16
7	新和	2月18日	新和町民センター	・天草市地域福祉ネットワーク事業について ・天草市消費者トラブルについて ・新型コロナウイルスについて	18
8	五和	2月19日	五和町コミュニティセンター	・天草市地域福祉ネットワーク事業について ・天草市消費者トラブルについて	24
9	天草	12月11日	天草支所会議室	・天草市地域福祉ネットワーク事業説明 ・進捗状況報告 ・天草市消費生活センター講話 ・意見交換会 ・その他	15
10	河浦	1月21日	一町田地区コミュニティセンター	・消費生活被害について ・現状報告、通報事例 ・社協事業について	10
合計					252

○新型コロナウイルス感染症予防に伴う安否確認実施状況

(実施期間：令和2年6月～令和3年3月)

支所名	世帯数 (R1.12.31月時点)	ネットワーク事業 見守り登録者	配布世帯数 (ポケットティッシュ配布)
本 渡	16,527	1,338	751
牛 深	6,491	133	964
有 明	2,074	307	824
御所浦	1,241	115	542
倉 岳	1,235	129	598
栖 本	930	82	313
新 和	1,323	210	439
五 和	3,480	818	1,826
天 草	1,528	85	499
河 浦	2,086	132	607
合 計	36,915	3,349	7,363

②ふれあいいきいきサロン活動支援事業（市受託）

高齢者の生きがいつくり、健康づくり、介護予防（ロコモ・認知症予防事業）、さらに住民同士のつながりの再生という地域福祉推進に向けた事業として、天草市内の行政区すべての地域に設置を目指しています。また、共助（共に助け合い、支え合う）による社会づくりを推進することを目的に、サロンリーダーやサロンボランティアの養成を図り、地域の福祉力向上に向けた講習会等も実施し、地域の社会資源となり得るよう、ふれあいいきいきサロンの充実を図りました。

○ふれあいいきいきサロンの設置状況

	設置数（ヶ所）		登録者数（人）		実施回数（回）		利用者数（人）	
	元年度	2年度	元年度	2年度	元年度	2年度	元年度	2年度
本 渡	59	57	848	807	757	453	7,680	3,824
牛 深	30	31	485	491	1,090	671	10,507	6,051
有 明	21	20	231	209	486	394	4,310	2,972
御所浦	13	13	254	215	1,007	795	8,138	6,836
倉 岳	13	13	370	377	188	134	3,227	2,090
栖 本	11	10	151	108	105	33	873	208
新 和	17	16	196	211	310	250	3,079	2,391
五 和	25	22	278	230	587	362	4,207	2,566
天 草	13	11	149	129	253	153	2,225	1,312
河 浦	27	22	375	350	331	193	3,333	2,042
合 計	229	215	3,337	3,127	5,114	3,438	47,579	30,292

○サロンリーダー養成研修会

支所名	期日	実施場所	参加者数	内 容
有 明	11月19日	有明老人福祉センター	20	「脳トレーニング講座」 「レクリエーション講座」
御所浦	2月中旬 ～下旬	代表者自宅	13	・サロンでできる介護予防運動 ～正しい立ち方について～ ※新型コロナウイルス感染防止のため各代表者自宅を訪問
倉 岳	6月1日	倉岳老人福祉センター	20	・サロン活動について ・助成金について ・公民館講座について ・遊具貸出について ・諸連絡
	2月8日	倉岳老人福祉センター	27	・実践発表 ・活動報告書について ・実施計画書及び参加登録者名簿について ・サロンボランティアの活用及び遊具貸出について ・AKO（たっしょしてクラブ）について ・諸連絡
栖 本	9月14日	天草市栖本支所	9	・サロン活動について ・意見交換
新 和	7月7日	新和町民センター	22	・愛燦燦体操紹介 ・新和高齢者生活福祉センターの活用について ・助成金交付
	10月9日	新和町民センター	15	・連絡事項 ・助成金交付
	2月19日	新和町民センター	14	・新型コロナウイルスについて ・連絡事項 ・助成金交付
五 和	12月4日	五和町コミュニティセンター	19	・ふれあいいいきいきサロンの運営状況について ・消費者トラブル等について ・介護支援ボランティアについて
合 計			159	



### ○サロン交流大会（ブロック単位）

各地区に設置しているふれあいいいききサロンの会員の交流と親睦を図るため、ブロックごとに交流大会を計画していましたが、新型コロナウイルス感染予防のため中止しました。

- \*中央ブロック（本渡、新和、五和）
- \*東 ブロック（有明、御所浦、倉岳、栖本）
- \*西 ブロック（牛深、天草、河浦）

### ○サロン交流大会（町単位）

各町内に設置しているふれあいいいききサロンの会員の交流と親睦を図るため、各町内で交流大会を計画していましたが、新型コロナウイルス感染予防のため中止しました。

### ③地区社会福祉協議会の活動支援

小地域において、地域住民が抱えている生活上の諸問題を地域全体の問題として捉え、みんなで考え話し合い、協力して解決を図り、地域の福祉力アップを進めるための地区社会福祉協議会の活動を支援しました。

### ○地区社会福祉協議会連絡会の開催

支所名	期 日	会 場	内 容	参加者数
本 渡	11月26日	本渡支所 会議室	・役員の選出 ・令和3年度の助成金について	地区社協役員等（10） 社協（ 3） 計 13
五 和	1月14日	五和農業 情報センター	・令和2年度各地区社協の 事業実施状況について ・令和2年度各地区社協の 予算執行状況について ・その他	地区社協役員等（10） 社協（ 2） 計 12

### ④世代間交流事業

高齢者や児童など地域住民の交流は地域福祉を推進する上で重要なものとなります。地域住民同士の関係を深め、児童の見守り等地域福祉の推進を図る目的で実施しました。

○おばあちゃんのひな祭り

支所名	期 日	対象者	実施場所	内 容	参加者
本 渡	3月3日	小規模 多機能ホーム 帽子岳の里 利用者	小規模 多機能ホーム 帽子岳の里	DVD 視聴 (栢宇土保育園児の お遊戯披露) 栢宇土保育園園児より プレゼント贈呈	高齢者 (16) 計 16
牛 深	2月16日	施設利用者	サテライト施設 おにき	ひな人形づくり ちらし寿司の配布	高齢者 (20) ボランティア・職員 ( 4) 計 24
	2月17日	施設利用者	サテライト施設う しぶか	ひな人形づくり ちらし寿司の配布	高齢者 (17) ボランティア・職員 ( 3) 計 20
	2月20日	施設利用者	牛深老人 福祉センター	ひな人形づくり ちらし寿司の配布	高齢者 (30) ボランティア・職員 ( 5) 計 35
有 明	2月24日	高齢者	有明老人 福祉センター	高齢者とボランティアとの 交流 レクリエーション	高齢者 (16) ボランティア ( 7) 計 23
倉 岳	3月3日	一人暮らし高 齢者等	倉岳老人 福祉センター	ビデオレター映写 (倉岳小学校音楽クラブに よる演奏等) 倉岳小学校児童からの メッセージカードの配布	高齢者 (32) 計 32
栖 本	3月10日	栖本地区 高齢者	栖本地区 コミュニティセンター	歌・レクリエーション ひな人形づくり	高齢者 (13) 委員長他 ( 5) 計 18
新 和	3月1日	住民	新和高齢者 生活支援 センター	作品展示 交流会	高齢者 (12) 園児等 (10) ボランティア ( 2) 計 24
五 和	3月12日	御領・手野地 区高齢者	御領地区 コミュニティセンター	天草地区交通安全協会によ る人形劇 ひなまつりのぬり絵 チラシ寿司弁当配布	高齢者 (13) その他 ( 2) 計 15
天 草	3月1日	下田南地区 高齢者	下田南地区 コミュニティセンター	高齢者と園児との交流 ボランティア団体による出 し物	高齢者 (24) 園児 (12) 先生 ( 3) ボランティア ( 7) 計 46
河 浦	3月4日	新合地区 高齢者	新合地区 体育館	河浦小4年生からの ビデオメッセージ上映 お返しビデオメッセージの制作	高齢者 (23) ボランティア ( 6) 計 29

○ふれあい交流会

新型コロナウイルス感染予防のため中止しました。

○地域の高齢者と小学生の交流事業

新型コロナウイルス感染予防のため中止しました。

⑤仮装運動会（倉岳支所）

子ども、高齢者、障がい者等の融和や親睦を目的に仮装運動会を計画していましたが、新型コロナウイルス感染予防のため中止しました。

⑥高校3年生を郷土料理で送る会（栖本支所）

地元の高校3年生を対象に地域の高齢との交流を図り、郷土の味と地域の方々のふれあいをいつまでも忘れないよう、また、故郷のことを忘れず、今後の学業・仕事への活力となることを目的に実施しました。

期日	対象者	実施場所	内 容	参加者数
12月13日	栖本地区 高校3年生	町内	地元ボランティアに郷土料理の弁当を作って頂き配布	高校生31人

⑦軍艦長良慰霊祭・軍艦長良記念館運営事業（牛深支所）

平和を祈り、戦争の悲惨さと平和の尊さを次世代へ継承していくことを目的に実施しました。

・軍艦長良慰霊祭

期日	対象者	実施場所	内 容	参加者数
8月7日	社協職員	慰霊の丘	黙祷、献花 新型コロナウイルス感染予防のため、職員のみで実施しました。	6

・平和祈念祭

新型コロナウイルス感染予防のため中止しました。

⑧墓地清掃管理サービス事業

墓地の管理に関する住民の不安やニーズに対応し、新たなソーシャルファームとしての視点を踏まえ、地域の大切な空間である墓地の再生をめざし、永続的な墓地管理の仕組みの構築に取り組みました。

支所名	前年度からの 契約更新件数	項目	4	5	6	7	8	9	10	11	12	1	2	3	合計
	令和2年度 契約件数		月	月	月	月	月	月	月	月	月	月	月	月	
本渡	58件	契約件数			1	5	5			2	1			1	15件
	73件	作業回数	1	1	3	14	34	15	5	6	33	4	7	21	144回
		作業墓標数	1	1	3	18	41	19	5	7	39	4	7	25	170基
牛深	17件	契約件数	1				2			1	1				5件
	22件	作業回数	3	2	1	2	18	5	1	2	18	2	2	7	63回
		作業墓標数	4	2	1	2	35	7	1	2	29	2	2	8	95基
有明	8件	契約件数		1						1	1				3件
	11件	作業回数			1	1	7	3			7		1	3	23回
		作業墓標数			1	1	7	4			13		1	4	31基
御所浦	1件	契約件数													0件
	1件	作業回数					1								1回
		作業墓標数					1								1基
倉岳	1件	契約件数		1											1件
	2件	作業回数	1		1	1	2		1		1				7回
		作業墓標数	2		2	2	3		2		2				13基
栖本	13件	契約件数		1											1件
	14件	作業回数				1	4				1			1	7回
		作業墓標数				1	5				1			1	8基
新和	5件	契約件数					1			1					2件
	7件	作業回数			1		3			1					5回
		作業墓標数			1		3				1				5基
五和	17件	契約件数				1					1				2件
	19件	作業回数			1	9	9		1		12			3	35回
		作業墓標数			4	9	14		4		15			3	49基
天草	8件	契約件数													0件
	8件	作業回数		2	2	1	7	4	2	1	6			3	28回
		作業墓標数		2	2	1	7	4	2	1	6			3	28基
河浦	16件	契約件数								2	1				3件
	19件	作業回数				6	9	1			8			4	28回
		作業墓標数				6	11	1			8			5	31基
合計	144件	契約件数	1	3	1	6	8	0	0	7	5	0	0	1	32件
	176件	作業回数	5	5	10	35	94	28	10	10	86	6	10	42	341回
		作業墓標数	7	5	14	40	127	35	14	11	113	6	10	49	431基

⑨ふれ愛ホーム宮地岳かかしの里の運営・支援（本渡支所）

地域住民の誰もが気軽に集え、支え合う地域の拠点として一人暮らしの高齢者等を対象に地域の縁がわ事業を行い、お互いの声かけによる見守りを行いました。

○地域の縁がわ事業の実施状況（火・金曜日開催）

	4月	5月	6月	7月	8月	9月	10月	11月	12月	1月	2月	3月	合計
登録者数	24	24	24	23	23	23	23	23	23	23	23	23	-
利用者数 (延べ)	-	-	59	48	57	40	65	55	35	31	52	62	504
送迎利用 (延べ)	-	-	37	39	35	32	37	40	24	26	37	43	350

⑩ミニバレーボール大会（牛深支所、御所浦支所、河浦支所）

若い世代を中心に、スポーツを通じて社会福祉協議会への理解と、住民の健康づくり・仲間づくりを図ることを目的に計画していましたが、新型コロナウイルス感染予防のため中止しました。

⑪天草いきいき夢大学

地域住民の方を対象に、郷土の歴史、自然、魅力、そして生きがいを持って暮らすことの大切さと心豊かに生き生きとした暮らしを送ってもらうことを目的に計画していましたが、新型コロナウイルス感染予防のため中止しました。

⑫あまくさシルバークラッシュショー

高齢者が、メイクやファッションを通して、自分自身への関心を高めていただくことで、社会参加の促進、精神面の活性化を図り、これからも住みなれた地域で、いきいきとした生活を送ってもらうことを目的に計画していましたが、新型コロナウイルス感染予防のため中止しました。

⑬認知症に対する理解の深いまちづくりの推進

認知症対策のより一層の推進を目的とし、認知症に関する正しい知識を持ち、一人ひとりの認知症を「じぶんごと」と考え、各専門機関との連携を図りました。

○認知症カフェの設置状況

支所名	カフェ名称	日時	場所	実施回数	延べ人数
本渡	ふれ愛	第3水曜 13:30~15:30	ふれ愛ホーム宮地岳 かかしの里	0	0
牛深	縁	第4金曜 10:00~12:00	牛深老人福祉センター	10	91
牛深	おにづか	第2水曜 13:00~15:30	在宅介護支援ナイト施設 うしづか	10	123

支所名	カフェ名称	日 時	場 所	実施回数	延べ人数
有 明	ほっこり	第4木曜 13:30~15:30	有明老人福祉センター	9	108
御所浦	凧nagi	第4木曜 13:00~15:00	いさな館	2	0
倉 岳	ぽかぽか	第2火曜 13:30~15:30	倉岳老人福祉センター	10	150
栖 本	かっぱ	第3水曜 10:00~12:00	村区自治公民館	8	52
新 和	ひまわり	第4木曜 13:30~15:30	新和高齢者 生活福祉センター	6	26
五 和	和気あいあい	第3木曜 10:00~12:00	御領地区コミュニティセンター	9	67
天 草	小田床	第1月曜 10:00~12:00	下田南地区コミュニティセンター	9	121
	ロザリオ	第2・4月曜 9:30~13:30	大江地区コミュニティセンター	14	98
河 浦	白木	第3火曜 10:00~12:00	河浦老人福祉センター	10	48
合 計				97	884

○認知症サポーター養成講座実施状況

No.	期 日	対象者	会 場	人数
1	5月28日	天草管内ホテル従業員	天草ケーブルテレビ	32
2	7月8日	河浦小学校4年生	河浦小学校	25
3	9月1日	栖本地域住民	栖本福社会館	30
4	9月14日	河浦中学校3年生	河浦中学校	29
5	9月15日	牛深地区住民	天草市役所牛深支所	22
6	10月15日	佐伊津小学校4年生	佐伊津小学校	24
7	12月24日	新和小学校4年生	新和小学校	28
8	1月28日	天草市立五和小学校4年生	天草市立五和小学校	44
9	3月13日	栖本地区住民	栖本福社会館	28
合 計				262

(2) ボランティア・市民活動支援センターの充実と機能強化

本所を統括的なボランティアセンターとし、各支所を身近な窓口として、各種養成講座等を開催するとともに、ボランティア活動の相談や需給調整機能が発揮できるよう努めました。

①ボランティア活動普及推進校の指定・活動支援

幼稚園・小学校・中学校・高等学校の幼児・児童・生徒を対象としてボランティア活動や日常の身近な福祉活動を進めるなかで、社会福祉への理解と関心を高め、社会連帯の心を育むとともに家庭や地域の福祉の心を深めるような総合的教育の実践、体験、研究を行うことを目的として指定しました。

支 所	幼稚園	小学校	中学校	高校	推進校における活動内容
本 渡		7	3	3	あいさつ運動、花いっぱい運動 道路・河川の清掃、自然保護活動 老人会・小学校・保育所等との交流 施設訪問、各種募金活動 各種行事へのボランティア協力 独居老人へのハガキ出し 古切手・書き損じハガキ回収 ベルマーク収集 資源ごみ・空き缶・空き瓶回収 福祉体験学習、少年消防クラブ 炭焼き体験学習 ボランティア活動の研究・学習 など
牛 深	1	2	2		
有 明		1	1		
御所浦		1	1		
倉 岳		1	1	1	
栖 本		1	1		
新 和		1	1		
五 和		1	1		
天 草		1	1		
河 浦		1	1		
計	1	17	13	4	

②ワークキャンプ事業

児童、生徒、社会人を対象に、社会福祉施設等での体験学習を通して高齢者福祉及び障がい福祉について理解を深め、施設の機能やそこで生活する方々とふれあうことによって、心を育てる機会をもち、福祉に対する理解と関心を高めることを目的に計画していましたが、新型コロナウイルス感染予防のため中止しました。

③ボランティア体験事業

(小中学生を対象に点字教室・手話教室・疑似体験教室等)

支所名	期 日	対象者	会 場	内 容
本 渡	7月1日	本渡東小6年生 48人	本渡東小学校	車いす アイマスク体験 高齢者疑似体験
	10月15日	佐伊津小4年生 24人	佐伊津小学校	車いす アイマスク体験 高齢者疑似体験 認知症ボーター養成講座
	10月21日	本渡南小学校4年生 120人 担当教諭 3人	本渡南小学校	災害について 避難所体験 寝袋体験
	11月9日	本渡中学校3年生 257人 担当教諭 7人	本渡中学校	新型コロナウイルスについて 避難所体験 寝袋体験
	12月2日	本渡南小学校4年生 120人 担当教諭 3人	本渡南小学校	車いす アイマスク体験 高齢者疑似体験
御所浦	2月16日	御所浦小学校4年生 12人 担当教諭 1人	御所浦小学校	福祉講話 車いす体験
倉 岳	10月21日	天草高等学校倉岳校 全校生徒及び職員 51人	天草高等学校 倉岳校	福祉講話 車椅子体験 高齢者疑似体験
	12月3日	倉岳中学校1年 18人	倉岳中学校	福祉講話 車椅子体験
新 和	2月26日	新和小4年生 27人 民生委員 13人 区長 3人 包括 2人 認知症相談センター1人	新和小学校	車いす体験 アイマスク体験 高齢者疑似体験 声掛け訓練
五 和	7月15日	五和小学校4年生 22人 担当教諭 4人	五和小学校	車いす アイマスク体験
	7月17日	五和小学校4年生 22人 担当教諭 4人	五和小学校	福祉講話 車いす アイマスク体験
河 浦	7月29日	河浦小学校4年生 24人 担当教諭 3人	河浦小学校	福祉講話 車椅子体験 認知症ボーター養成講座



④ボランティア研修会（傾聴ボランティア養成講座）

高齢者や障がいをお持ちの話し相手として、話しの聴き役となるボランティアの育成と人材確保及びスキルの向上を目指すことを目的として計画していましたが、新型コロナウイルス感染予防のため中止しました。

○ボランティア研修会（基礎、フォローアップ研修）

実際にボランティア活動や市民活動を実施している講師からの講話等を通して、ボランティア・市民活動への関心を高め、今後の活動の参考にして頂き、ボランティア・市民活動の活性化及び参加者の交流と親睦を図ることを目的に計画していましたが、新型コロナウイルス感染予防のため中止しました。

○ボランティアの登録状況

支所	個人	団 体		活動内容
		団体数	人 数	
本 渡	82	9	59	サロン活動、食生活改善推進員、施設訪問、弁当配布、友愛訪問、安否確認、地域づくり
牛 深	—	8	201	音訳テープ、本の読み聞かせ、弁当配布、観光案内、清掃活動、奉仕活動
有 明	1	9	127	本の読み聞かせ、イベント・敬老会での演奏、給食弁当づくり、花づくり
御所浦	—	13	215	登下校時見守り、施設訪問、奉仕作業、ひとり暮らし高齢者等支援活動、イベント参加・協力
倉 岳	—	11	167	イベント参加・協力、施設訪問、奉仕作業、清掃活動環境美化等、社協事業協力、給食弁当づくり、本の読み聞かせ
栖 本	—	1	11	社協事業協力・イベントへの参加、町内ボランティア活動
新 和	16	2	18	清掃活動、高齢者見守り活動、一人暮らし高齢者支援、イベントへの参加協力
五 和	—	4	40	弁当配食、読み聞かせ、施設訪問、介護支援ボランティア
天 草	28	3	41	給食配布及び弁当づくり、地域美化作業、高齢者・児童の見守り活動、絵本読み聞かせ、お話し会
河 浦	14	4	53	地域行事への参加・協力、美化作業、読み聞かせ
合計	141	64	932	

○「中高生と中村五木天草市長とのボランティアトーク」

- ・日時 令和 2年11月14日(土) 午前10時
- ・会場 天草市役所 庁議室
- ・参加者 14人
- ・学校名 牛深中学校、御所浦中学校、倉岳中学校、五和中学校  
天草高等学校、天草工業高等学校、天草拓心高等学校  
牛深高等学校
- ・協力 天草市教育委員会ALT、天草市健康福祉部長  
天草市教育委員会教育部長、天草市ボランティア連絡協議会長
- ・コーディネーター  
木下教育委員

(3) 大規模災害と防災への対応強化

地震や風水害等による大規模災害時の災害ボランティアセンターは、災害復興の観点から行政と連携をとり、住民と一体となってスムーズな設置が望まれます。

本会では、災害が発生した場合、災害ボランティアセンターの設置、運営に必要な資機材を計画的に準備するとともに、災害に備えて各種研修会の開催や訓練等へ参加します。更に、災害発生時の災害ボランティアの重要性を認識し、災害ボランティア養成講座等を開催し、非常時に備えた対応を図れるよう努めました。

①災害ボランティアセンター設置訓練等

令和2年7月上旬に九州地方を中心に甚大な被害をもたらした「熊本県7月豪雨災害」による被害を受け、天草市と本会との間で締結している「災害ボランティアセンター設置及び運営に関する協定」に基づき、災害ボランティアセンターを設置し、被災者支援に努めました。

○熊本県7月豪雨災害に伴う被害状況

- 本渡 地区：床下浸水(3)
- 牛深 地区：床上浸水(133)、床下浸水(213)、家屋被害(140)
- 有明 地区：家屋被害(1)
- 御所浦地区：床上浸水(6)、床下浸水(49)、家屋被害(8)
- 新和 地区：床下浸水(4)
- 天草 地区：家屋被害(1)
- 河浦 地区：床上浸水(5)、床下浸水(9)、家屋被害(6)
- 計 床上浸水(144)、床下浸水(278)、家屋被害(156)

○7月豪雨災害に伴う災害ボランティアセンター活動(\*牛深支所)

- ・天草市社会福祉協議会ホームページにおいてボランティア募集
- ・7月9日 一般ボランティアの募集 \*県内在住者の方のみ
- ・7月10日 ボランティア派遣開始

○天草市社協災害ボランティアセンター設置

- ・天草市からの要請を受け、7月22日よりボランティアセンターから災害ボランティアセンターに切り替えて活動

\*新型コロナウイルス感染症予防の為、ボランティアを県内在住者から市内在住者へ変更しました。

○ニーズ調査の実施

- ・ニーズ調査：7月 4日～5日（1回目）、7月28日～8月3日（2回目）
- ・ニーズ受入：7月 6日～ 9月22日（99件）

○災害ボランティアの受入れ

- ・7月 7日～ 9月22日

○作業手配

- ・7月 7日～ 被災者ニーズとボランティアのマッチング（99件）

○災害ボランティア活動

- ・7月 7日～ 9月22日

■活動内容（\*重機などを用いた大掛かりの活動は不可）

- ・室内清掃（泥だし、片付け、拭き掃除）
- ・家の周り等の清掃、土砂除き
- ・粗大ごみの搬出、運搬

■災害ボランティア登録者

個人：147人、団体：24（185人）\*延べ670人のボランティア協力

- 被災者からのニーズ等に一定の収束が見られたため、被災地域の自治会長等の意見を踏まえ、天草市の関係部署（防災危機管理課、健康福祉政策課）と協議し、9月25日をもって天草市災害ボランティアセンターを閉所しました。それ以降は、常設のボランティアセンターで対応しました。

○災害ボランティアセンター活動への参加

【人吉市災害ボランティアセンター】

活動時間：午前 9時～午後 3時30分

- ・ 9月26日（土） 天草市社協職員 20人

【災害ボランティアセンター球磨村サテライト】

活動時間：午前 9時～午後 3時30分

- ・ 10月10日（土） 天草市社協職員 22人 天草市職員 7人
- ・ 10月24日（土） 天草市社協職員 25人 天草市職員 14人
- ・ 11月 7日（土） 天草市社協職員 25人

- ・ 11月21日(土) 天草市社協職員 25人
- ・ 12月 6日(日) 天草市社協職員 18人

○災害ボランティアセンター運営支援に伴う職員派遣

【災害ボランティアセンター球磨村サテライト】

- ・ 第17クール 10月 1日(木)～10月 4日(日) 2人
- ・ 第18クール 10月 8日(木)～10月11日(日) 2人
- ・ 第19クール 10月15日(木)～10月18日(日) 3人
- ・ 第20クール 10月22日(木)～10月25日(日) 3人
- ・ 第21クール 10月29日(木)～11月 1日(日) 2人

【人吉市災害ボランティアセンター】

- ・ 第22クール 11月 6日(金)～11月 8日(日) 2人
- ・ 第23クール 11月13日(金)～11月15日(日) 2人
- ・ 第24クール 11月20日(金)～11月22日(日) 2人
- ・ 第25クール 11月27日(金)～11月29日(日) 2人

②災害ボランティア養成講座

大規模災害に備え、災害ボランティアセンター設置訓練や災害ボランティア養成講座を実施しました。

新型コロナウイルス感染防止対策をとりながら、本渡支所と牛深支所で実施しました。

支所名	期 日	対象者	会 場	内 容	参加者数
本 渡	11月9日	本渡中学校生徒	本渡中学校	・炊き出し訓練 ・防災講話	250
	2月27日	消防団、地域住民	本渡南 コミュニティセンター	・炊き出し訓練 ・防災講話	68
牛 深	2月15日	老人会	早浦生活 改善センター	・防災講話	22

#### (4) 高齢者福祉事業の推進

##### ①一人暮らし高齢者のつどい事業

一人暮らし高齢者同士の親睦と高齢者の閉じこもり防止のきっかけづくりとして実施し、ふれあいいきいきサロン事業や老人会活動への参加などにつなげることを目的に実施しました。また、社協事業の紹介等を行い情報の提供の場としても位置づけると共に保育園児との交流など世代間交流の場となるよう計画していましたが、新型コロナウイルス感染予防のため中止しました。

##### ②天草市介護支援ボランティア事業（市受託）

天草市に在住する40歳以上の方が、天草市が指定した施設等にて継続的な活動を行うと、実績に応じてポイントが付与されるものです。貯まったポイントは年度末に、「天草宝島商品券」と交換することができます。

この事業は、高齢者が介護支援ボランティア活動を通して地域づくりへ積極的に参加することで、より元気になることを目的として実施しました。

#### 令和2年 介護支援ボランティア事業の実施状況（1月～12月）

	本 渡	牛 深	有 明	御 所 浦	倉 岳	栖 本	新 和	五 和	天 草	河 浦	合 計
受入施設数	27	18	8	7	8	5	9	10	7	10	109
登録者数	234	90	65	48	35	30	15	58	29	78	682
延べ活動者数	316	258	318	367	105	58	88	63	109	95	1,777

##### ③ふれあい給食事業

地域の一人暮らし高齢者等にボランティアが手作りの弁当を持参して友愛訪問を行い、高齢者と地域住民のふれあいと交流を図ることを目的に実施しました。

対象者の自宅に弁当を配達することにより、見守り活動や一人暮らし・高齢者世帯の把握に繋がりました。

支所名	期 日	協力団体名	実施回数	延配食数	備 考
牛 深	1月17日	牛深町婦人会	1	599	協力者：60人
	1月17日	二浦町婦人会	1	145	協力者：11人
	1月24日	久玉地区振興会	1	80	協力者：20人
	2月7日	深海地区振興会	1	88	協力者：10人
栖 本	12月31日	栖本民生委員 児童委員協議会	1	73	70歳以上一人暮らし 正月に家族の帰省がない方
天 草	第3水曜日	下田給食ボランティア	6	116	4・5月中止、6～9月休み 10～3月のみ実施

④高齢者の料理教室事業

地域の高齢者の方々が、料理教室を通じて自立した生活を送ることができることを目的として開催を計画していましたが、新型コロナウイルス感染予防のため中止しました。

⑤百歳長寿お祝い事業

百歳を迎えられた方とその家族に対して、長寿をお祝いするとともに、本会が実施している事業への関心と、福祉への理解を深めていただくとともに地域福祉事業への協力を得ることを目的に実施し、百歳を迎えられた方々に、花束と祝金を贈呈し長寿をお祝いしました。

(単位：人)

支所名	男 性	女 性	合 計
本 渡	5 人	19 人	24 人
牛 深		12 人	12 人
有 明	1 人	3 人	4 人
御所浦	1 人	2 人	3 人
倉 岳		2 人	2 人
栖 本		2 人	2 人
新 和		5 人	5 人
五 和		1 人	1 人
天 草			0 人
河 浦		2 人	2 人
合 計	7 人	48 人	55 人

⑥ダイヤモンド婚表彰事業

ダイヤモンド婚（結婚60年）表彰を行うことで、金婚式後も次の目標であるダイヤモンド婚まで、夫婦そろって共通の楽しみを持ち、健康でいきいきとした生活が送れることと、地域のニーズに応えることを目的に実施しました。

支所名	期 日	対象者	会 場	内 容
本 渡	9月16日	31組	自宅訪問	表彰状・記念品の贈呈
	9月17日			
	9月18日			
牛 深	9月11日	13組	自宅訪問	〃
	9月18日	1組		
有 明	9月10日	12組	有明町民センター	〃
御所浦	9月13日	1組	御所浦北地区コミュニティセンター	表彰状・記念品・花束の贈呈
	9月13日	2組	御所浦地区コミュニティセンター	〃
	9月15日	3組	自宅訪問（嵐口地区）	〃
倉 岳	9月21日	2組	棚底コミュニティセンター	表彰状・記念品の贈呈
栖 本	9月29日	8組	栖本福社会館	〃
新 和	9月30日	10組	新和町民センター	表彰状・記念品・花束の贈呈
五 和	9月12日	4組	手野地区コミュニティセンター	表彰状・記念品の贈呈
	9月20日	11組	五和町コミュニティセンター	〃
	9月21日	4組	二江地区コミュニティセンター	〃
	9月21日	1組	城河原地区コミュニティセンター	〃
天 草	9月25日	3組	自宅訪問	〃
河 浦	9月11日	10組	自宅訪問	〃
計		116組		

⑦健康づくり事業

天草市社会福祉協議会では、スポーツ大会等を通して、高齢者の社会参加と健康寿命の延伸を目的に、生きがいや仲間づくりを推進し、地域住民との交流を深めることを目的に実施しました。

○グラウンドゴルフ大会

支所名	期 日	参加者	会 場	内 容
牛 深	10月20日	牛深地区住民	牛深グラウンド	第15回天草市社協牛深支所杯グラウンドゴルフ大会 (191人)
御所浦	11月28日	御所浦地区住民	嵐口漁民グラウンド	健康づくりグラウンドゴルフ大会 (65人)
	3月16日	御所浦地区住民	嵐口漁民グラウンド	健康づくりグラウンドゴルフ大会 (69人)
天 草	12月2日	天草地区住民	天草総合運動公園グラウンド	第6回天草市社協天草支所杯グラウンドゴルフ大会 (130人)



(5) 障がい者福祉事業の推進

①障がい者等サロン事業

障がい者等の生活意欲や社会参加を目的に交流の場としてのサロンを実施し、障がい者等の生活の質を高めることを目的として実施しました。

支所名	期日	対象者	会 場	内 容	回数	人数
牛 深	通年	身体障がい者 (楽々クラブ)	サライト施設おにき	バイタル、健康体操、 ゲーム、茶話会	38回	204人
		知的障がい者 (ひなたぼっこ)	サライト施設ふたうら サライト施設うしぶか	バイタル、健康体操、 ゲーム、茶話会	10回	93人
		精神障がい者 (チューリップ)	サライト施設ふたうら サライト施設うしぶか	バイタル、健康体操、 ゲーム、茶話会	8回	24人

②ライブラリー事業

聴覚障がい者や視覚障がい者のために、市政だより、社協だより及び新聞の社説などをテープに録音し、また点字に変換させ、聴覚障がい者や視覚障がい者に直接送付しました。また、従来からの録音テープは、いつでも聞くことができるように図書として保存しています。

支所名	団体名	実施回数	配送先	延配 送数	対象者	備 考
本 渡	天草エコーの会	120	11	132	視覚障がい者	テープ図書
	点字ボランティア	3	9	27	視覚障がい者	市政だより (月1回)
牛 深	さざなみの会	12	9	108	視覚障がい者	市政だより・社協だより 社説等、テープ図書
合 計		135回	29件	267件		

③身体障がい者ふれあい事業

障がい者の生活の質の向上を目指し、障がい者の社会参加の促進及び自立支援を目的に、身体障がい者とボランティアとの交流や日帰り旅行などを通して、参加者がリフレッシュできるように実施していますが、新型コロナウイルス感染防止のため中止しました。

④天草ほんどハイヤ祭り道中総踊りへの参加 (本渡支所)

日ごろ外出する機会が少ない施設や在宅の障がい者の社会参加の一つとして、夏祭りへの参加を促し、地域の一員としての意識の向上を目的に差計画していましたが、新型コロナウイルス感染予防のため中止しました。

(6) 児童福祉事業の推進

①子どもデイサービス事業（市受託）

長期間（夏休み、春休み）の休みのときに、小学生及び保育園の年長児を対象に、児童の安全と子育て支援を行うことを目的として、日中に子どもを預かるサービスを実施しました。

また、御所浦地区においては、部活動の廃止によって放課後に子どもたちを預かる施設がなく保護者からの要望もあり、小学生全学年を対象に放課後子どもデイサービスを新設しました。

さらに、緊急事態宣言による休校の対応として、小学校臨時休校に伴う受け入れも実施しました。

・長期休業中（夏休み、春休み）の子どもデイサービス

支所名	会 場	登録 人数	実施 日数	利用 延人数	備 考
有 明	有明老人福祉センター	10 人	10 日	61 人	夏休み（8月）
御所浦	嵐口地区コミュニティセンター	32 人	5 日	90 人	春休み（4月）
		25 人	10 日	126 人	夏休み（8月）
		26 人	5 日	65 人	春休み（3月）
合 計		—	30 日	342 人	

・小学校の臨時休校に伴う受け入れ

支所名	会 場	登録 人数	実施 日数	利用 延人数	備 考
御所浦	いさな館2階 運動指導室	11 人	16 日	39 人	4月（15～30日）
		11 人	24 日	8 人	5月（1～24日）
合 計		—	40 日	47 人	

・放課後子どもデイサービス

支所名	会 場	登録 人数	実施 日数	利用 延人数	備 考
御所浦	いさな館2階 運動指導室	18人	3日	10人	4月(10~14日)
		19人	5日	20人	5月(25~31日)
		22人	22日	89人	6月
		22人	20日	67人	7月
		22人	8日	26人	8月(夏休みは除く)
		22人	17日	32人	9月
		22人	22日	86人	10月
		22人	18日	58人	11月
		22人	18日	66人	12月
		22人	16日	60人	1月
		22人	17日	70人	2月
		22人	18日	59人	3月(春休みは除く)
合 計		—	184日	643人	

## ②新入生お祝い事業

新入園児や新一年生を対象に交通安全、事故防止を目的に黄色い傘、帽子、ヘルメットや学習に必要な文房具等の配布を行い、本会の啓発を行いました。

支所名	内 容	実施日	人数	対象者
本 渡	・文房具贈呈	4月9日	369人	小学1年生(7校)
牛 深	・黄色い帽子贈呈	4月8日	166人	保育園児・幼稚園児
	・黄色い傘贈呈	4月9日	49人	小学1年生
有 明	・文房具贈呈	4月9日	34人	小学1年生
御所浦	・文房具贈呈	4月9日	11人	小学1年生
倉 岳	・クレパス贈呈	4月9日	8人	小学1年生
栖 本	・防犯ブザーの贈呈	4月9日	9人	小学1年生
新 和	・自転車用ヘルメットの贈呈	4月7日	13人	小学1年生
五 和	・防犯ブザーの贈呈	4月9日	42人	小学1年生
天 草	・文房具贈呈	4月9日	10人	小学1年生
河 浦	・黄色い帽子贈呈	4月6日	16人	保育園児
	・黄色い傘贈呈	4月7日	21人	小学1年生

## ③あまくさ子どもフェスティバル(本渡支所)

天草市においてもテレビゲームやパソコン等の情報機器の活用などによって、子どもたちを取り巻く環境も変わってきました。子どもたち同士が集まっても、ゲーム等の一人遊びの増加により、野外での遊びや自然のすばらしさを体感する機会が少なくなってきました。このような状況を踏まえ、子どもたちに野外での遊びの楽しさや自然の中で身体を動かす大切さを知ってもらうことを目的に計画していましたが、新型コロナウイルス感染予防のため中止しました。

④子育てサロン事業：めだかの学校（牛深支所）、のびのびくらぶ（新和支所）

子育てを行う保護者及び妊婦が交流し、子育てに関する悩みや楽しみを分かち合いながら、様々な問題の解決を図り、リフレッシュすることを目的に実施しました。また、子育て中の転勤してこられた方や地域の保護者及び妊婦の孤立を防ぎ、仲間作りの場、地域参加（社会参加）のきっかけにもなりました。

支所名	名 称	実施会場	実施	利 用	備 考
			回数	延人数	
牛 深	めだかの学校	サテライト施設おにき	41	493	ボランティア 52人
新 和	のびのびくらぶ	新和高齢者生活福祉センター	8	80	ボランティア 2人

⑤天草市子ども民生委員の委嘱・活動支援

市内の小学生を「天草市子ども民生委員」として委嘱することにより、地域社会の一員としての自覚と思いやりの心を育て、地域のお年寄りに対するあいさつ運動や訪問活動を自ら進んで行動できる児童を育てることを目的に実施しました。

市内すべての小学校に委嘱状を交付し、それぞれの地域で民生委員児童委員等と協力して活動しています。

○平成27年度～令和2年度までの委嘱状交付状況

【本渡北小学校】	平成30年度	4～6年生	367人
	令和 元年度	4年生	139人
	令和 2年度	4年生	128人
【本渡南小学校】	平成30年度	3年生	99人
	令和 元年度	3年生	88人
【亀川小学校】	平成30年度	5・6年生	116人
	令和 元年度	5年生	62人
	令和 2年度	5年生	71人
【本渡東小学校】	平成27年度	全児童	61人
	平成28年度	1年生	16人
	平成29年度	1年生	18人
	平成30年度	全児童	254人
	令和 元年度	1年生	35人
	令和 2年度	1年生	25人
	令和 3年度	1年生	25人
【佐伊津小学校】	平成29年度	1～6年生	147人
	平成30年度	1年生	24人
	令和 元年度	1年生	24人

	令和 2年度	1年生	22人
【楠浦小学校】	平成29年度	1～6年生	145人
	平成30年度	1年生	23人
	令和 元年度	1年生	18人
	令和 2年度	1年生	16人
【本町小学校】	平成28年度	全児童	82人
	平成29年度	1年生	11人
	平成30年度	1年生	7人
	令和 元年度	1年生	16人
	令和 2年度	1年生	11人
【牛深小学校】	平成29年度	3・4年生	113人
	平成30年度	3年生	51人
	令和 元年度	3年生	39人
	令和 2年度	3年生	46人
【牛深東小学校】	平成30年度	3・4年生	39人
	令和 元年度	3年生	15人
	令和 2年度	3年生	32人
【御所浦小学校】	平成29年度	4～6年生	56人
	平成30年度	4年生	11人
	令和 元年度	4年生	8人
	令和 2年度	4年生	12人
【倉岳小学校】	平成28年度	4～6年生	74人
	平成29年度	4年生	18人
	平成30年度	4年生	27人
	令和 元年度	4年生	14人
	令和 2年度	4年生	14人
【栖本小学校】	平成30年度	4～6年生	43人
	令和 元年度	4年生	11人
	令和 2年度	4年生	12人
【新和小学校】	平成29年度	4～6年生	54人
	平成30年度	4年生	18人
	令和 元年度	4年生	10人
	令和 2年度	4年生	28人
【天草小学校】	平成28年度	4～6年生	55人
	平成29年度	4年生	12人
	平成30年度	4年生	12人
	令和 元年度	4年生	12人

【河浦小学校】	令和 2年度	4年生	15人
	平成29年度	4年生	32人
	平成30年度	4年生	27人
【有明小学校】	令和 元年度	4年生	30人
	令和 2年度	4年生	24人
	令和 元年度	4～6年生	97人
【五和小学校】	令和 2年度	4年生	30人
	令和 元年度	4年生	56人
	令和 2年度	4年生	44人

※平成27年度～令和2年度までの委嘱状交付数 累計 3,216人

○天草市子ども民生委員の活動状況

《本渡地区》

【本渡南小学校】

期 日	場 所	内 容	参加者
10月21日	校内	＜災害について＞ 避難所である体育館での避難スペースを確認したり、寝袋体験を通じて私たちにできることを考えた。	3年生児童 (120) 教職員 ( 3) 計 123
12月2日	校内	＜高齢者疑似体験＞ 車いす体験やアイマスクを使った歩行体験をすることで高齢者の方の体の変化や大変さを体験した。	3年生児童 (120) 教職員 ( 3) 計 123

【本渡北小学校】

期 日	場 所	内 容	参加者
年間	校内	＜朝の挨拶運動＞ 毎朝学校前で地域の方や児童へ挨拶運動を行った。	全校児童 (780) 計 780

【亀川小学校】

期 日	場 所	内 容	参加者
10月25日	イオン 天草店	＜街頭募金＞ 赤い羽根共同募金の街頭募金を行った。	6年生児童 (21) 教職員 ( 1) 本渡西民生委員 (10) 社協職員 ( 2) 計 34

【楠浦小学校】

期 日	場 所	内 容	参加者
3学期	校内	＜独居老人マップ作り＞ 楠浦の一人暮らしのお年寄りの方の家の地図をつくり、弁当配りに活用できるようにした。	6年生 (23) 教職員 ( 1) 計 24
2学期～ 3学期	校区内	＜高齢者に弁当と鉢花配布＞ 高齢者宅を訪問し、自分たちで育てた鉢花とお弁当を配布。	3～6年生 (93) 教職員 ( 4) 計 97

【本渡東小学校】

期 日	場 所	内 容	参加者
7月1日	校内	<高齢者疑似体験> 車いす体験やアイマスクを使った歩行体験をすることで高齢者の方の体の変化や大変さを体験した。	6年生 (48) 教職員 (2) 計 50
年間	校内	<朝ちょボラ> (朝、ちょっこつとボランティア) 毎週水曜日の7時55分~8時5分の間、校舎内外の清掃活動を実施。 児童一人ひとりが自分たちできれにする場所を決め、清掃に取り組んだ。	全校児童 (238) 教職員 (22) 計 260
7月 12月	校内	<地域のお年寄りへの暑中見舞い及び年賀状作成> 地域のお年寄りの方へ暑中見舞いや年賀状を書き、郵送した。	3~6年生 (175) 計 175
年間	校区内	<独居老人宅へお米のプレゼント> 地域の民生委員児童委員と保護者の協力で、地域に住む一人暮らしの高齢者宅へ、学校田で収穫したお米をプレゼントした。 お年寄りの方々から多くのお礼の電話やお手紙をいただき、子どもたちも喜んでいた。	5年生 (40) 教職員 (2) 民生委員 (12) 計 54

【佐伊津小学校】

期 日	場 所	内 容	参加者
10月15日	校内	<高齢者疑似体験・認サポ> 車いす体験やアイマスクを使った歩行体験をすることで高齢者の方の体の変化や大変さを体験した。また、認知症サポーター養成講座を受講し、高齢者の方への接し方など学んだ。	4年生 (24) 教職員 (1) 計 25
2学期	校区内	<まごころケーキ配布> 地区内の高齢者一人暮らし二人暮らし世帯にメッセージをつけてケーキを配った。	全児童 (137) 教職員 (6) 計 143

【本町小学校】

期 日	場 所	内 容	参加者
11月	校内	<地域の方への花の苗配布> 学校で育てた苗を地域の方へ配布した。	6年生 (12) 教職員 (1) 計 13

《牛深地区》

【牛深小学校】

期 日	場 所	内 容	参加者
通年	正門前	<あいさつ運動> 学校関係者及び地域住民の方へ朝の挨拶を行った。	3年生 (46) 教職員 (1) 計 47
12月17日	校内	<年賀状作成> 一人暮らしの高齢者へ配布する年賀状を作成した。	4年生 (39) 教職員 (2) 計 41

【牛深東小学校】

期 日	場 所	内 容	参加者
12月15日	校内	<年賀状作成> 一人暮らしの高齢者へ配布する年賀状を作成した。	4年生 (15) 教職員 (2) 計 17
3月10日	運動場	<高齢者との交流> 地域の方と一緒にグラウンドゴルフを行い、交流を深めた。	6年生 (32) 教職員 (3) 計 35



《有明地区》

【有明小学校】

期 日	場 所	内 容	参加者
11月13日	校内	＜認知症サポーター養成講座＞ 認知症に対する理解を深めるためにキャラバンメイトによる講座を受講した。	4年生児童 (30) 教職員 (2) 計 32

《御所浦地区》

【御所浦小学校】

期 日	場 所	内 容	参加者
2月16日	御所浦小学校 体育館	＜車イス体験＞ 車イス体験を行い、高齢者へ寄り添う気持ちや福祉への関心を高めた。	4年生 (12) 教職員 (1) 計 13

《倉岳地区》

【倉岳小学校】

期 日	場 所	内 容	参加者
7月11日	校 内	＜一人暮らし高齢者宅マップ作成＞ 町内の75歳以上(143人)の一人暮らし高齢者宅の住所を調べ、地図上にシールを貼ってその位置を示すマップを作った。	6年生 (24) 民生委員 (14) 教職員 (3) 計 41
9月21日	町 内	＜高齢者へメッセージ配布＞ 民生委員と一緒に75歳以上の一人暮らし高齢者宅143世帯を訪問し、敬老の日のメッセージを配布。	4～6年生 (69) 民生委員 (16) 教職員 (11) 計 96

《栖本地区》

【栖本小学校】

期 日	場 所	内 容	参加者
7月17日	町内	＜一人暮らし高齢者へ暑中見舞＞ 町内65歳以上の高齢者約110人に、暑中見舞いを送付。	全児童 (71) 計 71
12月21日	町内	＜一人暮らし訪問＞ 町内75歳以上の高齢者宅へメッセージ付きの花を育てた。(感染予防の為、民生委員児童委員が配った)	全児童 (71) 教職員 (9) 民生委員 (9) 計 89
12月21日	町内	＜一人暮らし高齢者へ年賀状＞ 町内65歳以上の高齢者約110人に、年賀状を送付。	全児童 (71) 計 71

《新和地区》

【新和小学校】

期 日	場 所	内 容	参加者
2月26日	新 和 小学校	天草市地域福祉ネットワーク事業 見守り模擬訓練	4年生 (27) 教職員 (2) 計 29

《五和地区》

【五和小学校】

期 日	場 所	内 容	参加者
12月3日	五和 小学校 会議室	<車椅子の方の講話> ・車椅子で生活されている金子結子氏を講師 にお招きし、体が不自由な方の思いや願い についてお聞きしました。	4年生 (44) 教職員 (3) 講師 (2) 計 49
1月28日	五和 小学校 体育館	<認知症サポーター養成講座> ・認知症についてや認知症の方と出会った時 の対応の仕方について学習しました。	4年生 (44) 教職員 (3) 講師 (3) 計 50
3月	五和 小学校	<介護老人保健施設へビデオレター作成> ・五和小学校のことを紹介し、児童の様子を 高齢者の方に見ていただき元気になってい ただくようにビデオレターを作成しまし た。	4年生 (44) 教職員 (3) 計 47

《天草地区》

【天草小学校】

期 日	場 所	内 容	参加者
6月23日	白鶴浜海 水浴場	白鶴浜海水浴場の清掃活動	3・4年生 (26) 教職員 (2) 計 28
7月30日	4年教室	【絵手紙を書こう】 お世話になった方々へ、絵手紙の暑中見舞い を書き、送付。	4年生 (15) 計 15
10月15日	小規模多 機能ホームみ んなの家	・利用者と花の苗植えでの交流 ・合唱の披露	6年生 (12) 教職員 (2) 計 14
12月8日	4年教室	【絵手紙を書こう】 お世話になった方々へ、絵手紙の年賀状を書 き、送付。	4年生 (14) 計 14
8~11月	校内地域 施設	【しおりの作成・配布】 人権の花運動で育てた花を使ってしおりを作 り、地域施設を利用された方に配布。	4~6年生 (38) 計 38

《河浦地区》

【河浦小学校】

期 日	場 所	内 容	参加者
3月1日	河浦 小学校 4年教室	<新合地区高齢者との交流> おばあちゃんのひな祭り開催時のビデオレター及 びマスクケースの製作	4年生 (24) 教職員 (1) 計 25

(7) 住民参加型生活支援サービス事業の推進

①天草市ファミリーサポートセンター事業 (市受託)

少子化の中における子育て支援事業として、協力会員と依頼会員の会員制度の拡充を図り、共働き世帯等の子育てを支援しました。

○天草市ファミリーサポートセンター事業実施状況

区 分	依頼会員 (人)		協力会員 (人)		両方会員 (人)		利用回数		利用時間	
	元年度	2年度	元年度	2年度	元年度	2年度	元年度	2年度	元年度	2年度
本 渡	197	177	23	22	1	1	988 (3)	389	2695.5 (15.0)	1269.0
牛 深	14	13	11	10	—	—	7	5	12.0	5.0
有 明	4	4	3	3	1	1	3	4	11.0	16.0
御所浦	3	3	2	3	—	—	18	34	32.5	40.0
倉 岳	1	3	6	5	—	—	2	2	3.5	13.0
栖 本	1	2	—	—	—	—				
新 和	3	4	1	2	—	—				
五 和	13	12	8	6	—	—	51	53	170.5	318.0
天 草	3	3	3	2	—	—	3		29.0	
河 浦	3	3	3	3	—	—				
計	242	224	60	56	2	2	1,072 (3)	487 (0)	2,954.0 (15.0)	1,661 (0)

\* ( ) は病後児預かりの実績

○天草市ファミリーサポートセンター協力会員フォローアップ研修・病後児預かりサポーター養成研修会

協力会員さんを対象に、病後児を預かるうえで基礎知識と、緊急時の対応等についての研修会を計画していましたが、新型コロナウイルス感染予防のため中止しました。

②ほっと安心サポート事業

住み慣れた地域で安心して生活できるよう地域の支え合いの再構築を実現するため、その基盤づくりを行う事を目的に、一人暮らし世帯や高齢者世帯、障がいをお持ちの方の世帯など「見守り」と「買い物支援」を柱として実施しました。

		4月	5月	6月	7月	8月	9月	10月	11月	12月	1月	2月	3月	合計	
本渡	ほっと会員	38	38	39	40	42	46	47	47	47	47	49	53	-	
	サポート会員	61	61	62	65	67	69	70	69	70	71	76	83	-	
	支援回数	50	75	34	94	107	22	106	0	139	47	20	49	743	
	加盟店	46	46	47	48	48	48	45	45	45	45	45	44	-	
	通 貨 券	購入額	22,000	26,000	8,000	6,000	18,000	18,000	16,000	2,000	12,000	12,000	14,000	36,000	190,000
		使用額	7,800	8,400	8,600	7,600	7,200	6,000	7,400	8,000	8,000	10,000	6,800	8,400	94,200
交換額		10,000	15,000	6,800	18,800	21,400	4,400	21,200	0	27,800	9,400	4,000	9,800	148,600	
牛深	ほっと会員	49	49	49	51	52	52	54	54	54	55	56	57	-	
	サポート会員	46	46	47	47	47	47	49	49	49	49	49	50	-	
	支援回数	41	34	30	31	27	26	33	26	28	26	26	27	355	
	加盟店	35	35	35	35	35	35	35	35	35	34	34	34	-	
	通 貨 券	購入額	18,000	14,000	12,000	16,000	14,000	12,000	18,000	6,000	22,000	10,000	8,000	24,000	174,000
		使用額	9,600	8,200	7,200	7,400	6,800	6,400	8,000	6,400	7,000	6,400	6,400	7,200	87,000
交換額		36,400	5,000	4,400	12,800	18,600	9,400	8,200	22,200	5,600	44,200	5,400	19,200	191,400	
有明	ほっと会員	10	11	11	12	12	12	12	13	13	13	13	14	-	
	サポート会員	16	17	17	18	18	18	18	20	22	22	22	23	-	
	支援回数	5	9	3	6	6	3	6	15	16	12	11	13	105	
	加盟店	22	22	22	22	22	22	22	22	22	22	22	22	-	
	通 貨 券	購入額	0	2,000	10,000	2,000	0	0	0	2,000	8,000	0	0	8,000	32,000
		使用額	1,800	2,800	2,800	1,800	2,600	800	2,400	3,000	3,400	4,400	2,200	2,400	30,400
交換額		0	0	2,000	0	8,000	0	0	0	0	0	200	0	10,200	
御所浦	ほっと会員	38	39	39	36	36	36	37	38	39	40	40	34	-	
	サポート会員	47	50	51	52	52	52	53	53	54	55	55	55	-	
	支援回数	73	75	107	147	149	103	76	61	75	83	82	90	1,121	
	加盟店	14	14	14	14	14	15	15	15	15	15	15	15	-	
	通 貨 券	購入額	20,000	10,000	20,000	32,000	24,000	8,000	22,000	14,000	22,000	12,000	20,000	14,000	218,000
		使用額	13,800	14,200	21,400	29,200	28,800	20,200	14,200	11,200	17,400	16,200	17,200	18,400	222,200
交換額		10,400	13,800	26,600	27,800	19,400	8,400	21,200	20,600	14,400	8,200	16,200	14,600	201,600	
倉岳	ほっと会員	24	24	18	18	19	20	21	22	22	23	24	26	-	
	サポート会員	32	30	31	34	35	36	36	37	37	38	39	44	-	
	支援回数	0	4	2	7	6	8	11	6	23	21	21	27	136	
	加盟店	11	11	11	11	12	12	11	11	11	11	11	11	-	
	通 貨 券	購入額	2,000	0	6,000	2,000	12,000	4,000	4,000	2,000	0	12,000	12,000	4,000	60,000
		使用額	0	2,800	600	1,400	3,200	3,200	3,400	1,800	4,600	4,200	4,200	5,800	35,200
交換額		2,000	0	8,200	0	2,600	3,800	17,600	0	11,200	2,400	2,000	0	49,800	
栖本	ほっと会員	16	16	16	17	17	17	18	18	18	18	19	20	-	
	サポート会員	14	14	14	14	14	14	14	14	14	14	14	14	-	
	支援回数	14	17	17	12	20	12	16	16	11	15	16	18	184	
	加盟店	12	12	12	12	12	12	12	12	12	12	12	12	-	
	通 貨 券	購入額	8,000	0	4,000	22,000	0	0	8,000	10,000	0	4,000	2,000	2,000	60,000
		使用額	4,000	6,000	6,000	3,600	7,200	3,200	200	2,000	2,000	0	3,200	600	38,000
交換額		20,000	0	0	12,000	0	0	0	0	25,000	0	0	0	57,000	

		4月	5月	6月	7月	8月	9月	10月	11月	12月	1月	2月	3月	合計	
新和	ほっと会員	8	8	8	6	7	7	7	7	7	7	7	7	-	
	ポイント会員	10	10	10	10	10	11	11	11	11	11	11	12	-	
	支援回数	4	6	10	6	6	6	4	4	4	4	5	5	64	
	加盟店	10	10	10	10	10	10	10	10	10	10	10	10	-	
	通貨券	購入額	2,000	2,000	0	2,000	4,000	0	2,000	0	2,000	2,000	0	2,000	18,000
		使用額	800	1,200	2,600	1,200	1,200	1,200	800	800	800	800	1,000	1,000	13,400
		交換額	0	0	0	0	0	0	0	2,600	23,200	0	0	3,000	28,800
五和	ほっと会員	22	23	23	23	23	24	24	25	27	27	27	27	-	
	ポイント会員	23	23	23	23	23	24	24	24	26	26	40	40	-	
	支援回数	4	15	16	15	16	14	14	14	20	19	20	20	187	
	加盟店	24	24	24	24	24	24	24	24	24	24	24	24	-	
	通貨券	購入額	2,000	4,000	4,000	2,000	2,000	12,000	2,000	4,000	8,000	4,000	0	4,000	48,000
		使用額	800	3,000	3,200	3,000	3,200	2,800	4,800	2,800	4,000	3,800	4,000	4,000	39,400
		交換額	0	2,400	0	5,800	2,600	0	12,800	5,400	0	7,400	2,000	3,800	42,200
天草	ほっと会員	10	10	10	10	10	11	11	11	11	11	11	11	-	
	ポイント会員	15	15	15	15	15	15	15	15	15	16	16	17	-	
	支援回数	0	13	0	0	24	7	0	5	7	0	0	4	60	
	加盟店	9	9	9	9	9	10	10	10	10	10	10	10	-	
	通貨券	購入額	0	0	0	2,000	2,000	4,000	0	0	2,000	0	0	2,000	12,000
		使用額	0	2,600	0	0	4,800	1,400	0	1,000	1,400	0	0	800	12,000
		交換額	0	2,600	0	0	4,800	1,400	0	1,000	1,400	0	0	800	12,000
河浦	ほっと会員	6	6	6	7	7	8	8	8	8	8	8	8	-	
	ポイント会員	15	15	15	15	17	18	18	18	18	18	18	18	-	
	支援回数	6	4	4	5	4	5	4	6	5	5	5	0	53	
	加盟店	23	23	23	23	23	23	23	23	23	23	23	23	-	
	通貨券	購入額	4,000	4,000	0	2,000	4,000	2,000	0	0	0	4,000	0	0	20,000
		使用額	600	200	600	0	400	0	800	2,000	600	1,000	600	0	6,800
		交換額	0	0	0	0	0	0	10,800	0	0	0	0	6,400	17,200
合計	ほっと会員	221	224	219	220	225	233	239	243	246	249	254	257	-	
	ポイント会員	279	281	285	293	298	304	308	310	316	320	340	356	-	
	支援回数	197	252	223	323	365	206	270	153	328	232	206	253	3,008	
	通貨券	購入額	78,000	62,600	64,000	88,000	80,000	60,000	72,000	40,000	76,000	60,000	56,000	96,000	832,600
		使用額	37,400	46,600	50,200	53,400	62,800	44,400	39,600	36,000	45,800	42,400	43,400	46,200	548,200
		交換額	78,800	38,800	48,000	77,200	77,400	27,400	91,800	51,800	108,600	71,600	29,800	57,600	758,800

(8) ひとり親事業の推進

①親子ふれあい事業 (各ブロック)

ひとり親世帯の親と子を対象に、日常生活における絆をより深いものとするを目的に、日帰り旅行を計画していましたが、新型コロナウイルス感染予防のため中止しました。

(9) 共同募金運動の推進

赤い羽根共同募金運動は、かつての弱者救済的性格から地域での有効活用へと、その目的も変化しており、事務局を担う本会としては、戸別募金をはじめ、法人募金、職域募金などに取り組んできましたが、その使途を明確にするよう心がけ、配分金の有効活用に努めました。

\*天草市共同募金委員会 募金目標額19,900,000円(2年度)

・共同募金実績

令和2年度の募金実績は、市民の皆様のご理解と募金ボランティアの皆様の協力で総額20,038,560円の募金実績をあげることができました。

\*募金種別実績表

(単位:円)

	戸別	個人	街頭	法人	学校	職域	イベント	その他	歳末	合計
本渡	2,179,320	51,064	197,224	1,404,203	138,414	1,174,748	233,987	472,641	0	5,851,601
牛深	2,539,000	0	14,816	446,000	53,258	632,720	0	164,124	0	3,849,918
有明	1,112,150	3,000	0	237,000	8,573	121,500	0	22,326	0	1,504,549
御所浦	848,100	0	0	145,500	15,859	171,563	0	41,386	0	1,222,408
倉岳	662,200	0	0	174,000	33,704	109,000	0	3,798	0	982,702
栖本	663,500	0	0	141,000	0	133,754	0	3,671	0	941,925
新和	624,000	0	0	289,417	15,388	111,720	0	1,530	0	1,042,055
五和	1,574,200	0	14,772	733,000	17,554	148,570	0	40,774	0	2,528,870
天草	577,650	0	0	129,000	0	60,500	63,000	65,730	0	895,880
河浦	772,500	640	0	200,286	11,563	207,368	0	26,295	0	1,218,652
合計	11,552,620	54,704	226,812	3,899,406	294,313	2,871,443	296,987	842,275	0	20,038,560

○天草市共同募金委員会監査  
令和2年4月28日 午前10時 天草市社会福祉協議会本渡支所

○天草市共同募金委員会運営委員会  
【第1回】令和2年5月22日  
(新型コロナウイルス感染拡大防止のため文書審議)  
委嘱状交付  
議案第1号 令和元年度 事業報告及び決算について  
議案第2号 事業計画及び予算について

【第2回】令和2年9月24日 午後4時 天草市民センター展示ホール  
報告第1号 天草市共同募金委員会審査委員会の報告について  
議案第1号 天草市共同募金委員会審査委員会委員の承認について  
議案第2号 令和2年度共同募金推進計画について

○天草市共同募金委員会審査委員会

令和 2年 7月15日 午前10時 天草市五和支所東側第1会議室  
議案第1号 共同募金の配分計画について

○街頭募金

支所名	期 日	内 容 等	協 力 者	協 力 者 数
本渡	10月1日	天草市共同募金委員会街頭募金出發式、ショッピングセンター店頭（5ヶ所）	天草市共同募金委員会委員 本渡圏域地域福祉推進委員	36
	10月25日	イオン天草 ショッピングセンター	亀場小学校 亀場地区民生委員児童委員	34
	10月31日	<天草大陶磁器展> 天草市民センター	本渡南民生委員児童委員	13
	11月1日	<天草大陶磁器展> 天草市民センター	本渡北民生委員児童委員	17
	12月27日	グリーントップ、とれたて市場	社協本渡支所職員	6
牛深	11月21日	ハイヤの競演会場 (牛深総合センター)	事務局職員	2
	12月19日	幸愛保育園前	幸愛保育園	40
五和	11月29日	<鬼池地区産業文化祭> 鬼池地区コミュニティセンター	鬼池地区 民生委員児童委員	5

○イベント募金

支所名	期 日	会 場	内 容	協 力 者 数
本渡	12月2日～ 12月6日	天草市民センター 展示ホール	有馬向洋書作展	430
天草	10月23日	天草総合運動公園 グラウンド	グラウンドゴルフ大会	80

○災害見舞金

No.	支払日	支所名	世帯数	被害状況	死亡・重傷	災害見舞金(円)	備 考 (発生日)
1	5月13日	牛深	1	火災	-	10,000	4月15日
2	2月2日	五和	1	火災	死亡	20,000	1月5日
合計			2			30,000	

(10) 日本赤十字社事業の推進

人道、博愛の精神を根底とした日本赤十字社熊本県支部天草市地区の事務局を担い、日赤社資の増強を図り、災害時における救援物資の配布や日赤奉仕団の育成支援に努めました。

○日本赤十字社熊本県支部天草市地区監査

令和 2年 4月16日 午前10時 天草市五和支所東側第1会議室

○日本赤十字社熊本県支部天草市地区役員会

(新型コロナウイルス感染拡大防止のため文書審議)

議案第1号 令和元年度日本赤十字社熊本県支部天草市地区事業報告及び決算について

議案第2号 令和2年度 日本赤十字社熊本県支部天草市地区事業計画及び予算について

○日本赤十字社会費の募集

・日本赤十字社会費募集実績

令和2年度における日本赤十字社会費の募集については、市民の皆様のご理解とご協力により総額12,942,608円の実績をあげることができました。

※会費と寄附金等を合わせたものを総称して社資とよびます。

(単位：円)

地区	目標額	一般社資			法人社資			合計 金額
		2000円 以上	2000円未満 及び 寄附金等	直接送金 (クレジット等)	2000円 以上	2000円未満 及び 寄附金等	直接送金 (クレジット等)	
		金額	金額	金額	金額	金額	金額	
本所	0	0	1	0	0	0	0	1
本渡	4,411,000	0	5,002,605	33,000	0	0	122,000	5,157,605
牛深	1,723,000	0	1,612,501	20,000	14,000	5,000	25,000	1,676,501
有明	551,000	46,000	901,001	0	0	0	0	947,001
御所浦	335,000	36,000	753,500	0	0	0	30,000	819,500
倉岳	335,000	6,000	480,500	5,000	0	0	0	491,500
栖本	246,000	6,000	347,000	0	0	0	10,000	363,000
新和	354,000	16,000	516,000	0	0	0	0	532,000
五和	926,000	160,000	1,284,000	0	0	0	110,000	1,554,000
天草	404,000	2,000	583,000	0	0	0	0	585,000
河浦	561,000	4,000	782,500	0	0	0	30,000	816,500
合計	9,846,000	276,000	12,262,608	58,000	14,000	5,000	327,000	12,942,608

※寄附金等には、預金利息等も含まれています。



○日本赤十字社会員の管理

○災害救援物資の管理及び配布

○被災状況及び災害救援物資の配布状況

支所名	期 日	災害区分	救援物資配布内容
牛 深	4月15日	全焼火災 (1件)	毛布(4)、緊急セット(1)、下着セット(4) タオル(20)、ビニールシート(1)、タオルケット(4)
	7月4日 ～ 8月9日	床上浸水 (133件) 床下浸水 (213件)	毛布(3)、下着セット(4) タオル(320)、 ビニールシート(49)、タオルケット(6)
御所浦	7月4日	半壊 (1件) 床上浸水 (5件)	救援物資の配布なし
河 浦	7月4日	床上浸水 (5件)	緊急セット(1)、下着セット(1) タオル(45) ビニールシート(5)
	9月8日	台風一部 損壊 (1件)	緊急セット(1)、下着セット(1)、タオル(1) タオルケット(1)、ビニールシート(2)

○日赤奉仕団の育成援助と連携

○災害ボランティアセンター開設及び運営支援

○災害ボランティア養成講座の開催

○災害等発生地域への被災地支援募金等の受付、周知

○赤十字救急法(基礎講習、救急員養成講習)講習会

・赤十字救急法講習会

【本渡支所】基礎講習を1日、救急員養成講座を2日の合計3日間で実施する予定  
でしたが、新型コロナウイルス感染予防のため中止

○各種関係機関との連携

・AED(自動体外式除細動器)の貸出

(11) 関係機関との連携・協働

各種関係機関との情報交換等により、福祉対象者の実態把握、問題点の分析に努め、住民のニーズに協働で対応できるよう努めました。

①民生委員児童委員協議会との連携

14の法定単位民生委員児童委員協議会並びに、天草市民生委員児童委員協議会連合会の事務局を担い、304名の民生委員児童委員及び主任児童委員の多岐にわたる福祉活動を共に行い地域福祉活動の推進に努めました。

○天草市民生委員児童委員協議会連合会定期総会

新型コロナウイルス感染予防のため、文書審議  
議案第1号 令和2年度事業報告及び収支決算について  
議案第2号 令和3年度事業計画及び収支予算について

○天草市民生委員児童委員協議会連合会監査

令和2年4月13日 午前9時 天草市五和支所東側第1会議室

○天草市民生委員児童委員協議会連合会幹事会

令和2年4月13日 午前10時 天草市五和支所東側第1会議室  
令和3年3月18日 午前9時 天草市五和支所東側第1会議室

○天草市民生委員児童委員協議会連合会理事会

令和2年12月17日 午前10時 五和町コミュニティセンター 大ホール  
令和3年3月18日 午前10時 五和町コミュニティセンター 2階会議室

②ボランティア連絡協議会との連携

○天草市・天草地域ボランティア連絡協議会定期総会

新型コロナウイルス感染予防のため、文書審議

③市長と天草市地域婦人会連絡協議会役員懇談会への協力

令和2年7月9日 午後14時30分 市長室

④菊池恵楓園絵画ふるさと天草に帰る作品展への協力

令和2年9月8日	天草市民センター	職員	1人
令和2年9月30日	天草市民センター	職員	5人
令和2年10月1日	天草市民センター	職員	2人
令和2年10月2日	天草市民センター	職員	2人
令和2年10月20日	天草市民センター	職員	2人
令和2年10月29日	天草市民センター	職員	2人
令和2年10月30日	天草市民センター	職員	3人

職員合計17人

⑤天草スマートカレッジ開催協力

令和	2年	6月	8日	午後	3時	天草市社会福祉協議会本渡支所
令和	2年	6月	30日	午後	1時30分	天草市社会福祉協議会本渡支所
令和	2年	7月	30日	午後	1時30分	天草市社会福祉協議会本渡支所
令和	2年	8月	28日	午後	1時30分	天草市社会福祉協議会本渡支所
令和	2年	9月	25日	午後	1時30分	天草市社会福祉協議会本渡支所
令和	2年	10月	30日	午後	1時30分	天草市社会福祉協議会本渡支所
令和	3年	3月	30日	午後	1時30分	天草市社会福祉協議会本渡支所

⑥空き家対策勉強会への協力

令和	2年	6月	19日	午後	1時30分	天草市社会福祉協議会本渡支所
令和	2年	7月	11日	午後	1時30分	天草市社会福祉協議会本渡支所
令和	2年	7月	13日	午後	1時30分	天草市社会福祉協議会本渡支所
令和	2年	11月	13日	午後	1時30分	天草市社会福祉協議会本渡支所
令和	2年	12月	22日	午後	1時30分	天草市社会福祉協議会本渡支所
令和	3年	1月	29日	午後	1時30分	天草市社会福祉協議会本渡支所
令和	3年	2月	16日	午後	1時30分	天草市社会福祉協議会本渡支所
令和	3年	3月	25日	午後	1時30分	天草市社会福祉協議会本渡支所

⑦スマートセキュリティ防災勉強会への協力

令和	2年	7月	22日	午後	1時30分	天草市社会福祉協議会本渡支所
令和	2年	8月	26日	午後	1時30分	天草市社会福祉協議会本渡支所
令和	2年	9月	23日	午後	1時30分	天草市社会福祉協議会本渡支所
令和	2年	10月	23日	午後	1時30分	天草市社会福祉協議会本渡支所
令和	2年	11月	25日	午後	1時30分	天草市社会福祉協議会本渡支所
令和	2年	12月	22日	午後	1時30分	天草市社会福祉協議会本渡支所
令和	3年	1月	26日	午後	1時30分	天草市社会福祉協議会本渡支所

(12) 当事者組織の充実支援

①KMS（家族みんな幸せ）家族会の支援（本渡支所）

仕事に行けない、家族以外との対人関係が築けないなど、引きこもりによる孤立状態にある方のご家族に対して、精神的負担を軽減するためにそれぞれの悩みを話し合う場を提供し活動の支援を計画していましたが、新型コロナウイルス感染予防のため中止

### 3 福祉サービス利用援助部門

#### (1) 各種相談機能の充実強化

日常生活を営む上で様々な生活課題を抱えている住民が増加傾向にあります。このような中、地域住民が気軽に相談できる相談窓口を整備し、住民の福祉の向上に努めました。

##### ①あまくさ生活相談支援センター

###### ・生活困窮者自立支援事業の実施（市受託）

生活困窮者が抱える多様で複合的な問題について、生活困窮者からの相談に応じ、必要な情報提供及び助言を行うことにより、生活困窮者に対する支援の種類及び内容を記載した計画を作成するとともに、生活困窮者に対する就労準備支援事業や家計改善支援事業など、さまざまな支援を一体的かつ計画的に行うことにより、生活困窮者の自立の促進を図ることを目的として事業に取り組みました。

##### ○「あまくさ生活相談支援センター」相談支援員の配置

センター名	相談支援員	設置場所	担当エリア
中央相談支援センター	3人	本所、本渡支所	中央ブロック (本渡・新和・五和)
東相談支援センター	2人	栖本支所	東ブロック (有明・御所浦・倉岳・栖本)
西相談支援センター	2人	牛深支所	西ブロック (牛深・天草・河浦)

○あまくさ生活相談支援センター相談受付状況

項 目		4月	5月	6月	7月	8月	9月	10月	11月	12月	1月	2月	3月	計
新受付件数		48	33	40	32	33	38	31	29	22	34	29	42	411
プラン作成		6	5	6	7	5	9	4	4	7	10	9	7	79
一般就労支援対象者		1	2	4	4	1	6	2	1	2	5	3	1	32
法に基づく事業等利用件数	住居確保給付金	0	1	1	0	0	2	0	0	0	1	1	0	6
	一時生活支援事業	0	2	1	1	0	0	0	0	2	2	0	0	8
	家計改善支援事業	4	2	3	3	2	3	3	2	3	5	8	6	44
	就労準備支援事業	1	0	0	0	0	1	0	1	1	1	0	0	5
	認定就労訓練事業	0	0	0	0	0	0	0	0	0	0	0	0	0
	自立相談支援事業による就労支援	0	2	4	4	1	6	2	1	2	4	4	1	31
その他	生活福祉資金による貸付	0	2	2	1	1	2	3	0	2	2	4	1	20
	生活保護受給者等就労自立促進事業	0	0	0	2	0	4	0	1	1	3	2	0	13

相談者 内訳		4月	5月	6月	7月	8月	9月	10月	11月	12月	1月	2月	3月	合計
性別	男性	28	22	29	23	20	21	17	18	15	25	22	19	259
	女性	20	11	11	9	13	17	14	11	7	9	7	23	152
年齢	～10代	0	0	0	0	0	0	0	1	1	0	1	0	3
	20代	2	6	2	2	2	3	3	1	0	0	1	4	26
	30代	5	3	4	1	2	3	4	4	2	6	2	6	42
	40代	15	6	11	7	8	7	7	6	4	4	6	8	89
	50代	8	6	14	9	10	10	10	4	4	5	4	9	93
	60～64歳	7	3	0	4	3	4	0	5	0	4	4	8	42
	65歳～	11	9	9	8	6	11	6	8	11	12	10	6	107
	不明	0	0	0	1	2	0	1	0	0	3	1	1	9
相談経路	本人(来所)	31	21	19	19	18	17	13	15	9	9	10	26	207
	本人(電話・メール)	4	3	7	3	1	1	2	0	4	3	2	3	33
	家族・知人(来所)	0	0	2	0	2	3	1	0	0	0	1	1	10
	家族・知人(電話・メール)	2	2	2	1	0	0	0	2	0	2	0	0	11
	自立支援機関が把握	1	1	0	0	3	12	1	0	0	0	0	0	18
	関係機関・関係者の紹介	10	6	10	9	8	5	14	12	9	18	14	10	125
	その他	0	0	0	0	1	0	0	0	0	2	2	2	7
	不明	0	0	0	0	0	0	0	0	0	0	0	0	0

○自立支援・就労支援・家計改善（内容ごと受付件数と支援回数）

月	新規 受付 件数	内 訳								支援回数 合 計
		自立支援		就労支援		家計改善		一時生活		
		相談 受付	支援 回数	相談 受付	支援 回数	相談 受付	支援 回数	相談 受付	支援 回数	
4月	48	48	341	1	64	20	167	0	6	578
5月	33	33	253	2	45	12	151	1	5	454
6月	40	40	361	4	79	9	115	1	14	569
7月	32	32	310	2	44	14	105	1	5	464
8月	33	33	335	2	64	10	129	0	0	528
9月	38	38	343	8	107	6	97	0	0	547
10月	31	31	403	3	97	5	137	0	0	637
11月	29	29	374	3	72	6	134	2	7	587
12月	22	22	391	3	91	5	109	0	0	591
1月	34	34	336	6	118	15	111	2	25	590
2月	29	29	383	2	77	9	167	0	34	661
3月	42	42	453	1	50	12	213	0	0	716
計	411	411	4,283	37	908	123	1,635	7	96	6,922

【一時生活支援事業】

No.	宿泊施設名	実施期間	宿泊	支援数
1	民宿 花月（天草市大浜町）	4月20日～ 4月23日	4泊 5日	1人
2	民宿 花月（天草市大浜町）	5月21日～ 6月 8日	18泊 19日	1人
3	民宿 花月（天草市大浜町）	6月 5日～ 6月17日	12泊 13日	1人
4	民宿 花月（天草市大浜町）	7月 3日～ 7月 7日	15泊 16日	1人
	梅屋旅館（天草市河浦町）	7月 8日～ 7月16日		
	民宿 花月（天草市大浜町）	7月17日～ 7月18日		
5	民宿 花月（天草市大浜町）	7月 4日～ 7月30日	27泊 28日	1人
6	松屋旅館（天草市城下町）	11月19日～11月22日	4泊 5日	3人
	松屋旅館（天草市城下町）	11月23日～11月24日		
	民宿 花月（天草市大浜町）	11月25日～11月27日		
7	民宿 花月（天草市大浜町）	11月24日～12月14日	20泊 21日	1人
8	民宿 花月（天草市大浜町）	1月15日～ 2月14日	31泊 32日	1人
9	松屋旅館（天草市城下町）	1月20日～ 1月27日	7泊 8日	1人
	民宿 花月（天草市大浜町）	1月27日～ 2月25日		

【子どもの学習支援（松本学園と連携）】

	ブロック	学年	性別	支援期間
1	中央	中3	男	R2.1~R2.12
2	中央	小3	女	R2.6~R2.12
3	中央	中3	男	継続中
4	中央	高1	女	継続中
5	中央	小3	女	継続中
6	西	高3	男	継続中
7	中央	小1	女	継続中

【支援調整会議】

支援対象者と共に計画した支援プランについて「プランの適切性の協議」、「支援提供者によるプランの共有」、「プランの終結及び再プラン時の評価」を行いました。

	開催日	新規プラン	決定	再プラン	決定	プラン終結
第1回	4月23日	5件	5件	2件	2件	2件
第2回	5月28日	6件	6件			2件
第3回	6月26日	4件	4件	1件	1件	4件
第4回	7月25日	8件	8件	1件	1件	1件
第5回	8月28日	6件	6件			2件
第6回	9月25日	3件	3件	1件	1件	2件
第7回	10月20日	4件	4件			8件
第8回	11月18日	4件	4件			3件
第9回	12月18日	7件	7件			2件
第10回	1月25日	10件	10件			2件
第11回	2月26日	9件	9件			8件
第12回	3月26日	6件	6件	1件	1件	12件
合計	12回	72件	72件	6件	6件	48件

②ふれあい総合相談・心配ごと相談窓口（市受託）

身近な場所で気軽に相談できる窓口として、各関係機関と連携し各支所で相談体制を整備し365日、いつでも相談できる窓口となれるよう体制整備をすすめました。また、相談に行きたくても行けないという高齢者や障がい者を対象として、職員が直接訪問し、問題解決に努めました。

相談 実件 数	1	2	3	4	5	6	7	8	9	10	11	12	13	14	15	16	17	18	19	20	合 計	
	生 計	年 金	職 業 ・ 生 業	住 宅	家 族	結 婚	離 婚	健 康 ・ 衛 生	医 療	精 神 衛 生	人 権 ・ 法 律	財 産	事 故	母 子 保 健 児 童 福 祉	教 育 ・ 青 少 年	心 身 障 害 者 (児) 福 祉	父 子 福 祉 ・ 母 子 福 祉	老 人 福 祉	苦 情	そ の 他		
生活 支援 セン ター	411	367	7	98	50	26	1	3	35	34	11	9	5	2	10	7	24	26	36	2	29	782
本 所	12	3	0	2	0	0	0	0	0	0	0	0	6	0	0	0	0	0	1	0	2	14
本 渡	335	263	0	0	0	4	0	0	0	0	1	0	1	0	0	2	0	1	67	0	3	342
牛 深	109	62	0	4	4	3	0	0	0	0	1	0	3	0	0	0	1	0	25	1	12	116
有 明	108	8	2	2	4	2	0	0	0	1	0	1	1	0	1	0	7	0	43	0	48	120
御 所 浦	41	4	0	0	2	2	0	0	0	0	0	0	0	0	0	0	1	1	15	0	16	41
倉 岳	116	27	0	0	0	0	0	1	1	2	1	2	7	1	2	3	1	3	53	2	37	143
栖 本	43	14	1	1	1	1	0	0	1	1	0	0	1	0	1	0	0	0	7	0	23	52
新 和	89	9	0	1	1	2	0	0	0	0	0	0	1	0	0	0	0	0	66	1	8	89
五 和	123	51	0	0	2	1	0	0	1	1	0	0	2	0	4	1	1	1	40	2	19	126
天 草	82	15	0	0	2	5	0	0	0	1	1	0	0	0	2	0	0	0	32	4	20	82
河 浦	87	31	0	0	2	1	0	0	0	4	0	0	0	0	0	0	5	0	39	0	11	93
合 計	1,556	854	10	108	68	47	1	4	38	44	15	12	27	3	18	15	40	32	424	12	228	2,000



③緊急小口資金等貸付申請状況（令和2年4月～令和3年3月）

区分	緊急小口資金		総合支援資金		総合支援資金 (延長)		総合支援資金 (再貸付)		合 計	
	件数	金額 (円)	件数	金額 (円)	件数	金額 (円)	件数	金額 (円)	件数	金額 (円)
本 所	14	2,700,000	5	2,700,000	2	1,050,000	1	450,000	22	6,900,000
本 渡	163	31,650,000	131	72,600,000	55	30,600,000	52	28,650,000	401	163,500,000
牛 深	32	5,800,000	13	7,260,000	4	2,100,000	2	1,050,000	51	16,210,000
有 明	24	4,500,000	13	7,050,000	7	3,600,000	10	5,250,000	54	20,400,000
御所浦	3	600,000	0	0	0	0	0	0	3	600,000
倉 岳	3	600,000	2	1,200,000	0	0	0	0	5	1,800,000
栖 本	8	1,600,000	4	2,400,000	1	600,000	0	0	13	4,600,000
新 和	7	1,100,000	2	900,000	0	0	1	450,000	10	2,450,000
五 和	22	3,700,000	14	7,200,000	8	4,350,000	3	1,650,000	47	16,900,000
天 草	5	900,000	5	2,400,000	2	900,000	1	450,000	13	4,800,000
河 浦	9	1,700,000	3	1,800,000	0	0	2	1,200,000	14	4,700,000
計	290	54,850,000	192	105,510,000	79	43,200,000	72	39,150,000	633	242,710,000

④水俣病相談事業（県受託事業 御所浦支所）

御所浦地区は、水俣病発生地域に属し、その発生区域に居住する住民の健康不安に対応すると共に地域生活を支援することを目的として、県からの受託を受けて水俣病相談窓口を設置し、対応しました。

相談者	相談方法	人数(人)	相談区分(件)				水俣病相談の内訳(件)									
			健康相談	福祉相談	水俣病相談	その他	各制度説明			公健法水俣病			臨水審	総合対策医療事業		その他
							公健法 <sup>(1)</sup>	臨水審 <sup>(2)</sup>	特措法 <sup>(3)</sup>	認定申請	治研手帳申請 <sup>(4)</sup>	治研手帳利用	認定申請	医療手帳 <sup>(5)</sup> 利用	被害者手帳利用	
御所浦町	来所	212	0	0	207	5	1	0	0	0	0	1	0	57	151	2
	電話	55	0	0	53	2	0	0	0	0	1	0	0	17	37	0
	訪問	1	0	0	1	0	0	0	0	0	0	0	0	1	0	0
	計	268	0	0	261	7	1	0	0	0	1	1	0	75	188	2
上天草市・天草市	来所	2	0	0	2	0	0	0	0	0	0	0	0	0	2	0
	電話	3	0	0	3	0	0	0	0	0	0	0	0	0	3	0
	訪問	0	0	0	0	0	0	0	0	0	0	0	0	0	0	0
	計	5	0	0	5	0	0	0	0	0	0	0	0	0	5	0
熊本県内	来所	0	0	0	0	0	0	0	0	0	0	0	0	0	0	0
	電話	1	0	0	1	0	1	0	0	0	0	0	0	0	0	1
	訪問	0	0	0	0	0	0	0	0	0	0	0	0	0	0	0
	計	1	0	0	1	0	1	0	0	0	0	0	0	0	0	1
県外	来所	1	0	0	1	0	0	0	0	0	0	0	0	0	1	0
	電話	1	0	0	0	1	0	0	0	0	0	0	0	0	0	1
	訪問	0	0	0	0	0	0	0	0	0	0	0	0	0	0	0
	計	2	0	0	1	1	0	0	0	0	0	0	0	0	1	1
合計	来所	215	0	0	210	5	1	0	0	0	0	1	0	57	154	2
	電話	60	0	0	57	3	1	0	0	0	1	0	0	17	40	2
	訪問	1	0	0	1	0	0	0	0	0	0	0	0	1	0	0
	計	276	0	0	268	8	2	0	0	0	1	1	0	75	194	4

- ※1 公健法：公害健康被害の補償等に関する法律の略です。国の認定基準を満たした人に、一時金や医療費などが支給されます。
- ※2 臨水審：環境省が設置する臨時水俣病認定審査会の略です。
- ※3 特措法：水俣病被害者救済特別措置法の略です。国の認定基準を満たさないが不知火海岸などでメチル水銀に汚染された魚介類を多食し一定の感覚障害が認められた人に一時金や医療費など支給されます。平成24年7月31日で申請は終了しています。
- ※4 治研手帳：公健法を申請し認められるまでの期間の手帳で医療費などが支給されます。
- ※5 医療手帳：総合対策医療事業で平成8年の政府解決策で国の認定基準を満たさないが手足の先の感覚障害が認められた人に一時金、療養手当、医療費などが支給されます。平成8年7月1日に申請は終了しています。

(2) 高齢者等の権利擁護の充実強化

①あまくさ成年後見センター

地域福祉権利擁護事業の拡充として、判断能力が著しく不十分な高齢者や障がい者の方を対象に、裁判所の審判による被後見人等の財産管理や身上監護などの後見業務に、法人として取り組むとともに、成年後見制度に関する各種相談に対応し、制度の広報、周知や市民後見人の育成を行いました。

○運営委員会による後見業務受任の検討

	開催日	会場	内容
第1回	6月30日	社協本渡支所会議室	法人後見の受任について1件 法人後見利用申込に係る後見人等候補者について1件
第2回	10月7日	〃	法人後見の受任について1件 法人後見利用申込に係る後見人等候補者について3件
第3回	11月5日	〃	法人後見の受任について1件
第4回	1月18日	〃	法人後見利用申込に係る後見人等候補者について1件
第5回	3月8日	〃	法人後見の受任について1件

※令和元年度は7回開催。

※「法人後見の受任について」は裁判所より社会福祉協議会に推薦依頼がきたもの

※「法人後見利用申込に係る後見人等候補者について」は社会福祉協議会が後見人候補者になりたいと申し出たもの

○受任の状況

支所名	補助	保佐	後見	合計
本所	—	—	2人	2人
本渡	—	1人	10人	11人
牛深	1人	2人	8人	11人
有明	—	—	1人	1人
御所浦	—	—	1人	1人
栖本	1人	—	1人	2人
新和	—	3人	2人	5人
五和	—	1人	6人	7人
河浦	—	—	2人	2人
合計	2人	7人	33人	42人

○成年後見制度利用促進に係る中核機関設置準備に係る意見交換会

【第1回】

日時 令和 2年 7月29日(水) 13:00~14:00  
会場 天草市役所 2階庁議室  
出席者 天草市(障害福祉係、高齢者福祉係) 3人  
家庭裁判所(本庁2人、天草支部2人) 4人  
熊本県認知症対策・地域ケア推進課 1人  
社協職員 5人 計 13人  
内容 ・成年後見制度利用促進法と今後の体制づくりについて  
・あまくさ成年後見センターにおける委託業務の現状について  
・熊本市の市民後見人選定及び選定後の状況について  
・成年後見における家庭裁判所における課題について  
・意見交換・情報共有

○天草市成年後見制度利用促進協議会準備委員会

【第1回】

日時 令和 2年12月 7日(月) 13:30~15:00  
会場 熊本家庭裁判所 天草支部  
出席者 計 11人  
委員 熊本県弁護士会 1人 熊本県司法書士会 1人  
熊本県社会福祉士会 1人  
アドバイザー 熊本県社会福祉士会 1人  
オブザーバー 熊本家庭裁判所天草支部 1人  
天草市及び社会福祉協議会職員  
天草市(障害福祉係、高齢者福祉係) 2人  
社協職員 5人 計 12人  
内容 ・天草市成年後見制度利用促進基本計画について  
・天草市社会福祉協議会における中核機関・協議会の体制づくりについて  
・準備委員会スケジュールについて  
・規則及び要綱について  
・意見交換 「協議会」及び「相談事業」について

【第2回】

日時 令和 3年 1月18日(月) 14:00~15:30  
会場 天草宝島国際交流会館ポルトスタジオ1  
出席者 計 10人  
委員 熊本県弁護士会 1人 熊本県司法書士会 1人  
熊本県社会福祉士会 1人  
オブザーバー 熊本家庭裁判所天草支部 1人  
天草市及び社会福祉協議会職員  
天草市(障害福祉係、高齢者福祉係) 2人  
社協職員 5人 計 11人

- 内 容
- ・第1回会議の際の意見と回答
  - ・意見交換  
「市民後見人の養成と活動の場の創出及び支援体制」、「広報・啓発事業」について

【第3回】

日 時 令和 3年 3月 4日 (木) 13:30～15:00

会 場 天草宝島国際交流会館ポルトスタジオ2

出席者 計 11人

委 員 熊本県弁護士会 1人 熊本県司法書士会 1人

熊本県社会福祉士会 1人

アドバイザー 熊本県社会福祉士会 1人

オブザーバー 熊本家庭裁判所天草支部 1人

天草市及び社会福祉協議会職員

天草市（障害福祉係、高齢者福祉係） 2人

社協職員 5人 計 12人

- 内 容
- ・第2回会議の際の意見と回答
  - ・意見交換 「地域連携ネットワークの構築」について
  - ・天草市成年後見制度利用促進協議会設置要綱（案）について
  - ・令和3年4月からの計画について
  - ・成年後見制度に関するアンケート調査について（報告）
  - ・相談窓口周知に係るポスターについて
  - ・全体を通しての意見交換

○市民後見人養成講座（基礎編）

開催日	対象者	支所	参加者数	内 容
11月 9日	本渡南民児協	本渡	25	分かりやすい成年後見制度の手続き
11月10日	本渡西民児協	本渡	20	分かりやすい成年後見制度の手続き
11月12日	本渡北民児協	本渡	30	分かりやすい成年後見制度の手続き
11月13日	本渡東民児協	本渡	13	分かりやすい成年後見制度の手続き
12月 3日	医療・介護関係者	牛深	19	連携・後見・虐待
12月15日	牛深東西民児協	牛深	42	ネットワーク・後見
12月10日	民生委員児童委員	有明	18	成年後見制度等について
12月22日	民生委員児童委員	御所浦	14	市民後見人の活動（DVD視聴）
11月11日	民生委員児童委員	倉岳	17	DVD視聴「わかりやすい成年後見制度の手続き」
3月25日	社会福祉協議会 倉岳支所職員	倉岳	13	天草市成年後見制度利用促進基本計画（案）等について
11月 9日	民生委員児童委員	栖本	11	DVD 市民後見人の活動（第1巻）
12月 3日	民生委員児童委員	五和	34	わかりやすい成年後見制度の手続き DVD 上映
11月10日	白木河内地区住民	河浦	14	・成年後見制度について ・市民後見人について
12月 8日	民生委員児童委員	河浦	25	・成年後見制度・市民後見人について（DVD） ・成年後見制度の必要性について説明 ・あまくさ成年後見センターの役割について説明
2月25日	老人クラブ連合会	河浦	25	成年後見制度について説明

○市民後見人養成講座（実践編）

	開催日	会 場	参加者数	内 容
第1回	11月27日	天草市民センター	12	① 関係制度・法律 ② 対人援助の基礎
第2回	12月 1日		14	成年後見制度の基礎
第3回	12月 8日		14	① 市民後見概論 ② 天草市の現状・地域の課題 ③ 関係制度・法律
第4回	12月16日		14	① 個人情報保護 ② 民法の基礎

②地域福祉権利擁護事業（県社協 受託事業）

判断能力が不十分な高齢者や障がい者の方を対象に、福祉サービスの利用等に関する相談、日常的な金銭管理、生活支援員による計画的な訪問活動を行い、地域で安心して暮らせるように支援しました。また、地域包括支援センター等との連携を密にし、効果的な事業展開を図りました。

○地域福祉権利擁護事業の支援等の状況

	本渡	牛深	有明	御所浦	倉岳	栖本	新和	五和	天草	河浦	合計
新規契約者数 (R2年度中)	6	4	2	3	2	—	—	—	3	1	21
解約者数 (R2年度中)	5	4	3	—	1	—	—	—	1	2	16
契約者数	30	23	9	6	3	2	6	7	6	3	95
生活支援員数	9	8	6	1	3	1	6	5	6	5	50
生活支援員による支援回数	403	497	279	9	64	75	88	100	117	166	1,798
生活支援員による援助時間	403	500	279	9	64	75	88	100	122.5	166	1,806.5

③金銭管理サポート事業

成年後見制度及び地域福祉権利擁護事業に該当しない制度の狭間にいる住民に対し、日常的な金銭管理等の援助を行い、住み慣れた地域で、安心して日常生活を送ることができるよう支援しました。

○金銭管理サポート事業の契約状況（\*令和 3年 3月31日現在）

- ・本渡支所 11人
- ・有明支所 2人
- ・倉岳支所 3人
- ・五和支所 2人
- ・河浦支所 1人

合計 19人

### (3) 貸付事業の有効活用

#### ①生活福祉資金貸付事業

低所得者世帯、高齢者世帯、障がい者世帯等の自立した生活を支援することを目的に福祉資金の貸付を行いました。また、熊本県社会福祉協議会や民生委員児童委員等関係者との連携を図り、貸し付けに伴う償還指導も行いました。

・倉岳支所 教育支援資金 1件 86,020円

#### ②福祉金庫貸付事業

生活困窮者に対し、生活に必要な資金を一時貸付、生活の安定を図ることを目的に貸付を行い、支援を行いました。(1人当たり上限額 50,000円)

区分	貸付件数	貸付金総額	主な用途
本渡	3	150,000円	生活費
有明	4	135,000円	生活費・医療費
倉岳	2	53,000円	生活費
五和	1	30,000円	生活費
合計	10	368,000円	

#### ③行旅人援護事業

特定の目的地を持たない、身寄りもない、また身分を証明するものを持たず、単なる移動中や漂泊中で、様々な支援を必要とする人に対して、交通費や食事代実費など金銭面の支援を行う事業です。(※令和2年度は、実績がありませんでした。)

### (4) その他の地域福祉事業

#### ①本渡支所等事務所移転

旧天草中央保健福祉センターにおいて、天草市社会福祉協議会本渡支所、児童発達支援センターすくすく園及び天草地域療育センターの移転に伴う開所式を執り行いました。

##### 【開所式】

日時：令和2年6月1日(月) 8:00～

場所：天草市社会福祉協議会本渡支所(旧天草中央保健福祉センター)

#### ②在宅介護支援サテライト施設うしぶかの開設(新規指定管理施設)

在宅介護支援サテライト施設ふたうらの指定管理施設の終了に伴い、新たに在宅介護支援サテライト施設うしぶかの指定を受けました。

##### 【開所式】

日時：令和2年10月1日(木) 10:30～

場所：在宅介護支援サテライト施設うしぶか



#### 4 生活支援サービス部門

##### (1) 日常生活課題の対応

###### ①天草市家族介護者交流事業（市受託）

要介護1以上（同程度の高齢者等を含む）と判定された市内に住所を有し、在宅で介護している方を対象に実施を計画しましたが、新型コロナウイルス感染防止のため中止しました。

###### ②家族介護教室（自主事業・全支所）

在宅で介護している家族や介護に興味のある方を対象に、高齢者等の在宅生活の継続及び質の向上を目的とし、適切な介護知識や技術を習得することで、介護者の負担軽減と、要介護者の身体機能の低下及び悪化を防止するため、実施を計画しましたが、新型コロナウイルス感染症防止のため中止しました。

###### ③天草市外出支援サービス事業（市受託）

在宅で寝たきり等のため、一般の交通手段を利用することが困難な高齢者及び身体障がい者（児）に対し、リフト付車両にて外出の支援を実施しました。

（単位：件）

			R1年度	4月	5月	6月	7月	8月	9月	10月	11月	12月	1月	2月	3月	合計
本渡	高齢	実人員	-	2	1	3	1	3	4	3	3	4	1	0	3	-
		延件数	115	6	2	8	2	6	10	6	5	8	2	0	6	61
	身障	実人員	-	1	1	0	0	1	0	1	1	0	1	0	0	-
		延件数	24	1	2	0	0	1	0	2	3	0	2	0	0	11
牛深	高齢	実人員	-	0	0	0	0	0	1	1	1	1	0	0	0	-
		延件数	0	0	0	0	0	0	1	2	2	3	0	0	0	8
	身障	実人員	-	0	0	0	0	0	0	0	0	0	0	0	0	-
		延件数	0	0	0	0	0	0	0	0	0	0	0	0	0	0
有明	高齢	実人員	-	0	0	0	0	0	0	0	0	0	0	0	0	-
		延件数	12	0	0	0	0	0	0	0	0	0	0	0	0	0
	身障	実人員	-	1	1	2	0	1	1	2	0	0	1	1	2	-
		延件数	14	3	2	3	0	2	2	4	0	0	2	2	4	24
倉岳	高齢	実人員	-	0	0	0	0	0	0	0	1	0	0	0	0	-
		延件数	15	0	0	0	0	0	0	0	4	0	0	0	0	4
	身障	実人員	-	0	0	0	0	0	0	0	0	0	0	0	0	-
		延件数	0	0	0	0	0	0	0	0	0	0	0	0	0	0
栖本	高齢	実人員	-	1	1	0	1	0	2	1	1	1	0	0	0	-
		延件数	0	4	2	0	2	0	3	2	2	2	0	0	0	17
	身障	実人員	-	0	0	0	0	0	0	0	0	0	0	0	0	-
		延件数	0	0	0	0	0	0	0	0	0	0	0	0	0	0
新和	高齢	実人員	-	1	0	0	1	1	0	1	0	0	1	1	0	-
		延件数	10	2	0	0	2	2	0	4	0	0	2	2	0	14
	身障	実人員	-	1	0	0	1	0	0	1	1	1	0	0	1	-
		延件数	9	2	0	0	2	0	0	2	2	2	0	0	2	12
河浦	高齢	実人員	-	0	0	0	0	0	0	0	0	0	0	0	0	-
		延件数	3	0	0	0	0	0	0	0	0	0	0	0	0	0
	身障	実人員	-	0	0	0	0	0	0	0	0	0	0	1	0	-
		延件数	0	0	0	0	0	0	0	0	0	0	0	1	0	1
合計	高齢	実人員	-	4	2	3	3	4	7	6	6	6	2	1	3	-
		延件数	155	12	4	8	6	8	14	14	13	13	4	2	6	104
	身障	実人員	-	3	2	2	1	2	1	4	2	1	2	2	3	-
		延件数	47	6	4	3	2	3	2	8	5	2	4	3	6	48

④天草市妊産婦日常生活支援事業（市受託）

妊娠中または出産後6か月以内若しくは多胎児を出産して1年以内で、心身の不調や冠婚葬祭などにより、家事及び育児を行うことが困難であり、一時的に生活援助又は保育サービスが必要な方を対象に「家庭生活支援員」を派遣し、日常生活を支援しました。

支所名	派遣世帯数	延べ人数	延べ派遣時間
本 渡	2 件	10 人	10 時間
牛 深	1 件	1 人	1 時間
御所浦	1 件	8 人	8 時間
河 浦	1 件	2 人	3 時間
合 計	5 件	21 人	22 時間

⑤天草市ひとり親家庭等日常生活支援事業（市受託）

母子家庭や父子家庭の親が自立促進のための技能習得や就職活動若しくは疾病などの事由により、一時的に介護又は保育サービスが必要な方を対象に「家庭生活支援員」を派遣し、その日常生活を支援しました。

支所名	派遣世帯数	延べ派遣人数	延べ派遣時間
本 渡	1 件（父子家庭）	34 人	34 時間
五 和	2 件（母子家庭）	85 人	85 時間
合 計	3 件	119 人	119 時間

(2) 介護保険事業等の推進

①介護保険事業（各介護保険事業所）

○訪問介護

介護保険の要介護認定（1～5）を受けた人に対し、生活援助・身体介護を実施しました。

(単位:回)

		R1 年度	4月	5月	6月	7月	8月	9月	10月	11月	12月	1月	2月	3月	合計
本渡	利 実 人 数	-	17	20	18	21	22	21	22	21	21	22	21	20	-
	生 活 援 助 利 用 回 数	563	40	48	51	58	77	91	36	64	74	96	97	106	838
	身 体 介 護 利 用 回 数	519	52	62	69	86	72	53	75	82	128	110	128	126	1,043
	生 活 + 身 体 利 用 回 数	687	78	81	76	96	71	64	105	68	74	77	63	74	927
牛深	利 実 人 数	-	77	76	83	80	75	76	78	81	75	75	76	71	-
	生 活 援 助 利 用 回 数	9,722	539	560	597	613	635	637	625	633	645	616	590	636	7,326
	身 体 介 護 利 用 回 数	5,727	432	520	570	552	495	460	461	468	490	416	416	403	5,683
	生 活 + 身 体 利 用 回 数	3,188	193	229	225	229	213	194	221	200	249	233	215	225	2,626
有明	利 実 人 数	-	15	15	16	18	18	19	20	20	19	18	15	18	-
	生 活 援 助 利 用 回 数	1,085	63	68	69	96	92	77	108	119	107	88	85	93	1,065
	身 体 介 護 利 用 回 数	479	57	43	51	32	42	36	37	38	28	32	22	32	450
	生 活 + 身 体 利 用 回 数	87	16	8	8	9	7	18	20	5	11	6	4	4	116
御所浦	利 実 人 数	-	22	24	21	21	23	21	24	24	21	22	23	23	-
	生 活 援 助 利 用 回 数	2,296	191	217	180	198	169	135	173	152	156	176	164	175	2,086
	身 体 介 護 利 用 回 数	526	37	45	34	24	63	68	71	74	56	50	31	33	586
	生 活 + 身 体 利 用 回 数	158	14	30	28	37	18	14	21	26	23	26	22	15	274
倉岳	利 実 人 数	-	18	15	16	16	19	14	15	14	11	13	13	13	-
	生 活 援 助 利 用 回 数	1,068	97	83	66	93	120	91	118	102	92	115	73	107	1,157
	身 体 介 護 利 用 回 数	2,268	81	111	121	154	129	78	160	85	80	118	103	120	1,340
	生 活 + 身 体 利 用 回 数	348	63	66	84	109	100	69	91	85	73	72	72	75	959
新和	利 実 人 数	-	21	23	24	26	25	27	27	25	23	25	22	22	-
	生 活 援 助 利 用 回 数	1,013	107	143	132	135	139	154	173	145	127	149	142	147	1,693
	身 体 介 護 利 用 回 数	610	27	31	38	44	34	43	41	33	40	34	30	37	432
	生 活 + 身 体 利 用 回 数	1,690	127	129	139	157	158	128	153	134	130	153	113	124	1,645

		R1 年度	4月	5月	6月	7月	8月	9月	10月	11月	12月	1月	2月	3月	合計
五和	利用 実人数	-	28	27	30	29	30	30	32	35	34	33	35	34	-
	生活援助 利用回数	1,401	124	122	128	131	129	145	148	140	129	142	137	156	1,631
	身体介護 利用回数	809	35	42	53	40	44	38	49	45	44	43	37	22	492
	生活+ 身体利用回数	1,358	96	96	124	124	112	107	127	120	123	105	117	132	1,383
天草	利用 実人数	-	24	20	22	21	22	21	21	21	24	20	20	26	-
	生活援助 利用回数	1,192	116	98	108	99	93	75	86	69	80	62	83	100	1,069
	身体介護 利用回数	653	65	66	70	58	45	46	55	56	62	63	60	71	717
	生活+ 身体利用回数	270	29	39	33	32	28	29	30	44	49	35	42	46	436
河浦	利用 実人数	-	38	38	36	41	43	40	41	43	39	36	39	39	-
	生活援助 利用回数	3,270	265	279	238	275	259	187	202	243	257	251	216	214	2,886
	身体介護 利用回数	935	118	115	110	183	178	136	181	176	176	196	185	195	1,949
	生活+ 身体利用回数	2,587	236	242	235	287	300	251	285	265	271	283	282	283	3,220
合計	利用 実人数	-	260	258	266	273	277	269	280	284	267	264	264	266	-
	生活援助 利用回数	21,610	1,542	1,618	1,569	1,698	1,713	1,592	1,669	1,667	1,667	1,695	1,587	1,734	19,751
	身体介護 利用回数	12,526	904	1,035	1,116	1,173	1,102	958	1,130	1,057	1,104	1,062	1,012	1,039	12,692
	生活+ 身体利用回数	10,373	852	920	952	1,080	1,007	874	1,053	947	1,003	990	930	978	11,586

○訪問入浴介護

介護職員と看護職員が家庭を訪問し、浴槽を提供しての入浴介護を行うことにより、その在宅生活の支援を行いました。

(単位：回)

		R1 年度	4月	5月	6月	7月	8月	9月	10月	11月	12月	1月	2月	3月	合計
本渡	利用実人数	-	9	11	12	12	12	13	15	14	13	13	11	11	-
	入浴回数	439	41	41	43	42	47	48	50	41	49	38	42	41	523
	清拭回数	5	0	0	1	1	0	0	1	0	3	1	1	1	9
牛深	利用実人数	-	11	14	13	14	11	11	11	10	10	10	11	10	-
	入浴回数	578	44	58	58	65	64	51	62	52	57	44	57	64	676
	清拭回数	3	2	0	0	1	1	1	0	0	0	1	0	0	6
合計	利用実人数	-	20	25	25	26	23	24	26	24	23	23	22	21	-
	入浴回数	1,017	85	99	101	107	111	99	112	93	106	82	99	105	1,199
	清拭回数	8	2	0	1	2	1	1	1	0	3	2	1	1	15

○通所介護

通所介護施設で、食事、入浴などの日常生活上の支援や、生活行為向上の為の支援を日帰りで行いました。

(単位：人)

		R1 年度	4月	5月	6月	7月	8月	9月	10月	11月	12月	1月	2月	3月	合計
有 明	利用実人数	-	51	51	55	54	51	54	54	54	53	52	50	47	-
	延べ利用人数	5,800	522	491	576	545	512	530	579	553	575	483	488	511	6,365
御 所 浦	利用実人数	-	23	24	26	27	25	26	24	24	23	25	25	22	-
	延べ利用人数	3,300	307	312	310	325	302	245	268	236	269	258	251	270	3,353
新 和	利用実人数	-	34	35	40	41	41	43	44	40	40	39	39	40	-
	延べ利用人数	4,431	355	383	414	485	498	515	501	473	469	415	439	512	5,459
河 浦	利用実人数	-	47	49	47	50	51	49	51	53	54	54	55	54	-
	延べ利用人数	6,287	471	485	510	539	552	499	572	558	578	510	529	604	6,407
合 計	利用実人数	-	155	159	168	172	168	172	173	171	170	170	169	163	-
	延べ利用人数	19,818	1,655	1,671	1,810	1,894	1,864	1,789	1,920	1,820	1,891	1,666	1,707	1,897	21,584

○基準該当短期入所生活介護

ご家族の都合等で短期的に施設入所を希望される場合には、最長3泊4日を限度として入所していただき、日常生活の支援や機能訓練等を実施し、その日常生活の援助を行いました。

(単位：人)

		R1 年度	4月	5月	6月	7月	8月	9月	10月	11月	12月	1月	2月	3月	合計
御 所 浦	利用実人数	-	1	1	1	0	0	0	1	1	0	0	1	1	-
	延べ利用人数	59	1	2	2	0	0	0	3	3	0	0	4	7	22

○居宅介護支援

利用者が可能な限り、自宅で自立した日常生活を営むことができるよう、利用者の環境に応じたケアプランを作成し、事業者や関係機関との連絡・調整・支援を行いました。

(単位：件)

		R1 年度	4月	5月	6月	7月	8月	9月	10月	11月	12月	1月	2月	3月	合計
本 渡	介護	1,248	105	99	98	98	96	96	96	95	93	94	92	92	1,154
	予防	84	5	1	2	2	4	4	6	8	9	10	13	15	79
	ケアマネジメントA	17	1	1	1	1	1	2	2	3	4	4	4	5	29
牛 深	介護	1,073	81	79	82	86	83	84	85	87	87	85	84	85	1,008
	予防	20	2	2	2	2	1	1	1	1	1	1	1	1	16
	ケアマネジメントA	0	0	0	0	0	0	0	1	1	1	1	1	1	6

		R1 年度	4月	5月	6月	7月	8月	9月	10月	11月	12月	1月	2月	3月	合計
有 明	介護	562	48	47	54	55	53	54	58	63	63	63	63	63	684
	予防	66	6	6	9	8	8	8	8	9	10	10	11	10	103
	ケアマネジメントA	16	1	1	2	2	2	2	2	2	1	1	1	1	18
御 所 浦	介護	747	87	88	89	91	87	85	89	84	87	84	85	90	1,046
	予防	199	22	21	20	18	18	19	20	20	21	22	22	24	247
	ケアマネジメントA	178	23	23	25	26	27	26	26	31	26	26	27	28	314
倉 岳	介護	212	26	24	25	26	29	30	30	24	21	33	31	32	331
	予防	196	17	14	19	18	17	17	11	8	8	8	0	0	137
	ケアマネジメントA	30	3	4	2	2	2	3	3	3	3	4	3	3	35
新 和	介護	699	56	61	66	63	65	65	65	62	64	62	62	62	753
	予防	123	8	8	8	7	7	7	8	7	7	8	8	10	93
	ケアマネジメントA	48	6	4	4	4	4	4	4	5	5	5	5	5	55
五 和	介護	387	32	33	33	29	31	36	37	37	39	41	41	40	429
	予防	0	0	0	1	1	1	1	1	1	1	1	1	2	11
	ケアマネジメントA	13	0	0	0	0	0	0	0	0	0	0	0	0	0
天 草	介護	684	65	64	62	59	64	57	59	55	57	51	52	57	702
	予防	122	10	8	9	10	8	6	7	7	7	6	8	8	94
	ケアマネジメントA	43	3	3	3	3	4	4	3	3	4	4	5	4	43
河 浦	介護	1,338	110	105	110	112	113	107	115	118	114	114	114	115	1,347
	予防	31	1	4	5	7	6	6	6	6	6	6	6	6	65
	ケアマネジメントA	51	1	3	3	3	3	3	2	2	2	2	2	2	28
合 計	介護	6,950	610	600	619	619	621	614	634	625	625	627	624	636	7,454
	予防	841	71	64	75	73	70	69	68	67	70	72	70	76	845
	ケアマネジメントA	396	38	39	40	41	43	44	43	50	46	47	48	49	528

②地域密着型サービス事業

○認知症対応型共同生活介護・介護予防認知症対応型共同生活介護

認知症のため日常生活に支障がある高齢者等を、家庭にいるような雰囲気の中で、近隣の住民との関わりをもちながら精神的な安定を図り、可能な限り自立した生活が送れるように支援しました。

入居状況（一日の入居定員9人）

（単位：人）

		R1 年度末	4月	5月	6月	7月	8月	9月	10月	11月	12月	1月	2月	3月
せ ん だ ん の 実	要介護1	2	2	2	2	2	2	2	2	2	2	2	1	1
	要介護2	1	1	1	1	1	1	1	1	1	1	1	2	2
	要介護3	4	4	4	4	4	4	4	4	4	4	4	4	4
	要介護4	2	2	2	2	2	2	2	2	2	2	2	2	2
	要介護5	0	0	0	0	0	0	0	0	0	0	0	0	0
合 計		9	9	9	9	9	9	9	9	9	9	9	9	9

○認知症対応型通所介護（共用型）

認知症の要介護状態にある利用者に対し、日常生活上の支援や専門的なケアを日帰りで行いました。

利用状況（一日の利用定員3人）

（単位：人）

		R1 年度末	4月	5月	6月	7月	8月	9月	10月	11月	12月	1月	2月	3月	合計
せ ん だ ん の 実	利用実人数	4	3	4	4	4	4	4	5	5	5	5	5	4	-
	延べ利用人数	171	24	38	37	48	48	49	61	70	70	60	60	67	632

○小規模多機能型居宅介護・介護予防小規模多機能型居宅介護

利用者が住み慣れた地域で生活を継続できるよう、地域住民との交流や地域活動への参加を図り、利用者の心身状況や希望及びその置かれている環境を踏まえ、通い・訪問及び宿泊サービスを柔軟に組み合わせてサービスの提供を行いました。

利用状況

(単位：回)

		R1 年度	4月	5月	6月	7月	8月	9月	10月	11月	12月	1月	2月	3月	合計
帽子 岳 の 里	登録者	-	21	23	24	24	26	27	27	27	27	28	28	28	-
	通い	3,951	282	318	305	411	457	498	539	511	560	521	480	548	5,430
	宿泊	1,186	85	92	80	131	187	210	222	204	213	220	196	194	2,034
	訪問	4,838	414	429	407	453	440	418	494	546	563	604	580	652	6,000
ひだ まり	登録者	-	29	29	29	28	29	28	28	27	28	29	28	29	-
	通い	6,934	612	593	573	618	617	609	600	601	580	627	570	591	7,191
	宿泊	2,555	221	214	195	233	237	240	214	220	206	245	211	200	2,636
	訪問	10,077	926	1,015	970	933	924	860	898	881	860	915	874	998	11,054
み ん な の 家	登録者	-	23	22	23	23	22	23	24	24	24	22	22	23	-
	通い	4,520	399	378	360	330	348	352	135	182	176	138	352	408	3,558
	宿泊	1,649	147	129	120	96	116	127	135	182	176	138	140	185	1,691
	訪問	1,570	152	160	163	161	156	140	151	136	136	154	149	137	1,795
合 計	登録者	-	73	74	76	75	77	78	79	78	79	79	78	80	-
	通い	15,405	1,293	1,289	1,238	1,359	1,422	1,459	1,274	1,294	1,316	1,286	1,402	1,547	16,479
	宿泊	5,390	453	435	395	460	540	577	571	606	595	603	547	579	6,361
	訪問	16,485	1,492	1,604	1,540	1,547	1,520	1,418	1,543	1,563	1,559	1,673	1,603	1,787	18,849



③介護予防・日常生活支援総合事業

○訪問型自立支援サービス

要支援又は事業対象者の家庭に自立支援員を派遣し自立生活に必要な援助を行いました。  
(単位：人)

		R1 年度	4月	5月	6月	7月	8月	9月	10月	11月	12月	1月	2月	3月	合計
本 渡	利用実人数	-	25	25	25	27	25	28	28	29	31	26	31	32	-
	延べ利用人数	1,830	156	143	150	164	137	167	164	167	191	169	186	212	2,006
牛 深	利用実人数	-	65	63	64	66	67	67	69	68	68	68	62	64	-
	延べ利用人数	4,458	397	407	398	427	385	391	448	427	433	361	372	417	4,863
有 明	利用実人数	-	24	22	21	20	20	20	19	18	17	17	17	15	-
	延べ利用人数	1,903	151	118	121	121	103	112	95	90	101	79	74	86	1,251
御 所 浦	利用実人数	-	15	17	18	20	22	22	23	23	22	23	24	25	-
	延べ利用人数	1,349	104	118	121	139	137	132	152	140	134	132	143	177	1,629
倉 岳	利用実人数	-	23	24	20	21	17	19	25	24	25	21	22	26	-
	延べ利用人数	2,496	166	179	155	173	139	143	174	184	187	154	149	201	2,004
新 和	利用実人数	-	9	6	6	6	6	4	5	5	4	6	6	7	-
	延べ利用人数	864	57	43	41	40	43	25	29	25	22	26	26	50	427
五 和	利用実人数	-	24	23	25	24	23	24	25	24	27	24	21	21	-
	延べ利用人数	1,709	121	127	126	126	107	101	137	127	127	116	114	125	1,454
天 草	利用実人数	-	12	11	13	13	13	13	12	12	15	15	14	13	-
	延べ利用人数	910	65	64	71	78	78	71	55	70	67	74	55	54	802
河 浦	利用実人数	-	29	29	31	31	33	31	32	32	31	29	28	29	-
	延べ利用人数	2,061	186	176	190	196	210	167	212	195	174	146	166	179	2,197
合 計	利用実人数	-	226	220	223	228	226	228	238	235	240	229	225	232	-
	延べ利用人数	17,580	1,403	1,375	1,373	1,464	1,339	1,309	1,466	1,425	1,436	1,257	1,285	1,501	16,633

※事業対象者とは、基本チェックリスト（25項目の質問）により生活機能の低下が見られる人のことを言い、地域包括支援センターの職員が聴き取りやアセスメントを実施します。

○通所型自立支援サービス

通所介護事業所において、要支援又は事業対象者に対し、生活機能向上のための支援や必要な援助を行いました。(単位：人)

		R1年度	4月	5月	6月	7月	8月	9月	10月	11月	12月	1月	2月	3月	合計
有明	利用実人数	-	13	12	9	9	8	8	9	10	11	11	10	10	-
	延べ利用人数	1,279	81	74	57	66	55	52	65	69	79	63	69	72	802
御所浦	利用実人数	-	9	9	9	7	7	5	5	7	8	8	8	8	-
	延べ利用人数	605	62	55	52	43	39	29	35	33	51	48	41	43	531
新和	利用実人数	-	6	4	4	5	5	5	5	5	7	7	6	7	-
	延べ利用人数	450	40	21	21	28	23	26	27	27	37	35	27	34	346
河浦	利用実人数	-	11	11	11	11	13	14	15	15	14	11	9	11	-
	延べ利用人数	571	62	66	59	56	57	53	80	75	71	48	46	56	729
合計	利用実人数	-	39	36	33	32	33	32	34	37	40	37	33	36	-
	延べ利用人数	2,905	245	216	189	193	174	160	207	204	238	194	183	205	2,408

○通所型ロコモ認知症予防サービス

要支援又は事業対象者に対し、認知症予防や運動機能向上のための支援を行いました。(単位：人)

		R1年度	4月	5月	6月	7月	8月	9月	10月	11月	12月	1月	2月	3月	合計
本渡	利用実人数	-	5	5	5	5	5	5	5	4	4	5	5	5	-
	延べ利用人数	150	20	20	20	20	18	25	18	14	15	19	17	25	231
牛深	利用実人数	-	9	4	12	11	9	10	12	12	11	8	10	11	-
	延べ利用人数	610	21	19	40	41	20	34	42	41	34	18	32	37	379
有明	利用実人数	-	13	13	13	12	12	14	13	11	11	10	10	10	-
	延べ利用人数	588	61	44	51	54	41	61	48	41	41	37	38	47	564
倉岳	利用実人数	-	9	9	9	10	9	12	11	11	12	11	11	10	-
	延べ利用人数	406	42	32	34	46	34	44	47	42	46	43	40	39	489
栖本	利用実人数	-	16	19	19	17	16	14	14	14	15	13	13	17	-
	延べ利用人数	764	57	69	73	51	49	55	54	50	50	44	44	72	668
五和	利用実人数	-	7	7	7	6	6	6	7	6	5	5	6	6	-
	延べ利用人数	268	19	26	30	24	23	30	26	20	20	20	21	30	289
天草	利用実人数	-	5	5	5	5	5	5	6	4	4	5	5	5	-
	延べ利用人数	209	21	12	17	22	16	16	22	16	16	16	20	17	211
河浦	利用実人数	-	9	8	8	10	10	10	11	10	10	10	10	9	-
	延べ利用人数	379	39	31	29	46	39	46	38	38	35	39	40	45	465
合計	利用実人数	-	73	70	78	76	72	76	79	72	72	67	70	73	-
	延べ利用人数	3,374	280	253	294	304	240	311	295	262	257	236	252	312	3,296

○天草市配食サービス事業（市受託）

低栄養状態と判断される一人暮らし高齢者に対し、配食サービスによる食生活の改善及び見守りを行うことにより、地域における自立した生活を支援しました。

（単位：食）

		R1 年度	4月	5月	6月	7月	8月	9月	10月	11月	12月	1月	2月	3月	合計
御 所 浦	利用実人数	-	0	0	0	0	1	1	3	3	4	4	3	3	-
	延べ配食数	58	0	0	0	0	18	16	29	32	36	40	25	23	219

（3）障害者総合支援事業の推進

①障害福祉サービス

○居宅介護

障がい者（身体・知的・精神）宅へ訪問し、入浴・排泄および食事等の介助、調理・洗濯及び掃除等の家事を行い、地域で安心して生活できるよう援助しました。

（単位：回）

		R1 年度	4月	5月	6月	7月	8月	9月	10月	11月	12月	1月	2月	3月	合計
本 渡	利用実人数	-	18	15	15	14	13	12	15	12	12	13	13	12	-
	生活援助利用回数	1,605	143	135	126	126	127	121	129	96	88	86	89	89	1,355
	利用実人数	-	0	1	1	1	0	0	1	1	1	1	1	1	-
	身体援助利用回数	209	0	5	9	1	0	0	9	9	8	8	8	9	66
牛 深	利用実人数	-	15	16	17	18	19	19	18	17	18	17	17	17	-
	生活援助利用回数	927	128	145	152	160	149	149	145	141	156	158	154	162	1,799
	利用実人数	-	2	2	1	1	1	1	1	1	3	3	2	2	-
	身体援助利用回数	162	15	9	4	5	4	5	4	4	15	30	28	25	148
	利用実人数	-	1	1	1	1	1	1	1	1	1	1	1	1	-
	通院利用回数	11	1	1	1	1	1	1	1	1	1	1	1	1	12
有 明	利用実人数	-	2	2	2	2	2	2	2	2	2	2	2	2	-
	生活援助利用回数	194	12	13	13	12	12	10	12	10	10	12	10	10	136
	利用実人数	-	2	2	2	2	2	2	2	2	2	2	2	2	-
	身体援助利用回数	226	21	22	22	21	13	21	22	15	8	12	14	15	206
御 所 浦	利用実人数	-	1	1	1	1	2	1	2	1	1	1	1	1	-
	生活援助利用回数	411	5	4	4	5	5	4	4	4	5	4	4	5	53
	利用実人数	-	2	1	1	2	2	2	2	3	1	2	1	2	-
	身体援助利用回数	22	2	1	1	2	2	2	1	3	1	2	1	2	20

		R1 年度	4月	5月	6月	7月	8月	9月	10月	11月	12月	1月	2月	3月	合計
倉 岳	利用実人数	-	2	2	2	2	3	3	2	3	2	3	3	2	-
	生活援助利用回数	842	64	67	64	69	68	62	67	64	67	68	61	66	787
	利用実人数	-	2	2	2	2	2	2	2	2	2	2	2	2	-
	身体援助利用回数	242	23	26	24	29	27	25	26	25	27	27	24	27	310
	利用実人数	-	1	1	2	2	1	2	1	1	2	1	1	2	-
	通院援助利用回数	20	1	1	3	2	1	2	1	1	2	1	1	2	18
新 和	利用実人数	-	4	4	4	4	4	4	3	3	3	3	3	3	-
	生活援助利用回数	228	23	26	25	23	25	19	25	24	23	23	23	26	285
	利用実人数	-	1	1	1	1	1	1	0	0	0	0	0	0	-
	身体援助利用回数	50	3	5	4	5	4	2	0	0	0	0	0	0	23
五 和	利用実人数	-	3	3	3	3	4	4	4	4	4	4	4	4	-
	生活援助利用回数	319	30	29	29	31	34	34	34	34	37	32	32	37	393
	利用実人数	-	0	0	1	1	1	1	1	1	1	1	1	1	-
	身体援助利用回数	0	0	0	8	8	10	8	9	9	8	9	8	9	86
天 草	利用実人数	-	1	1	1	1	1	2	1	5	1	1	1	1	-
	生活援助利用回数	51	4	4	5	4	5	15	4	5	4	2	4	4	60
	利用実人数	-	0	0	0	0	0	1	0	0	0	0	0	0	-
	身体援助利用回数	0	0	0	0	0	0	11	0	0	0	0	0	0	11
河 浦	利用実人数	-	7	7	7	8	6	6	6	6	5	8	8	8	-
	生活援助利用回数	869	62	72	68	63	57	36	44	35	37	41	83	86	684
合 計	利用実人数	-	53	51	52	53	54	53	53	53	48	52	52	50	-
	生活援助利用回数	5,446	471	495	486	493	482	450	464	413	427	426	460	485	5,552
	利用実人数	-	9	9	9	10	9	10	9	10	10	11	9	10	-
	身体援助利用回数	911	64	68	72	71	60	74	71	65	67	88	83	87	870
	利用実人数	-	2	2	3	3	2	3	2	2	3	2	2	3	-
	通院援助利用回数	20	2	2	4	3	2	3	2	2	3	2	2	3	30

○重度訪問介護

重度の肢体不自由者で常に介護を必要とする方に、居宅において、入浴、排せつ及び食事等の介護、調理、洗濯及び掃除等の家事並びに生活等に関する相談及び助言その他の生活全般にわたる援助並びに外出時における移動中の介護を総合的に行いました。

(単位：回)

		R1 年度	4月	5月	6月	7月	8月	9月	10月	11月	12月	1月	2月	3月	合計
本 渡	利用実人数	-	1	1	1	1	1	1	1	1	1	1	1	1	-
	利用回数	672	64	70	61	62	70	63	60	61	63	62	56	60	752

○同行援護

視力障がいにより、移動に著しい困難を有する障がい等につき、外出時において、当該障がい者等に同行し、移動に必要な情報を提供するとともに、移動の援護、排泄及び食事等の介護その他の障がい者等が外出する際に必要な援助を適切かつ効果的に行いました。

(単位：回)

		R1 年度	4月	5月	6月	7月	8月	9月	10月	11月	12月	1月	2月	3月	合計
本 渡	利用実人数	-	6	6	6	6	6	5	6	5	5	5	6	6	-
	延べ利用回数	205	20	20	19	17	12	14	17	12	14	14	12	16	187
牛 深	利用実人数	-	6	5	5	8	7	7	7	6	7	6	6	7	-
	延べ利用回数	216	16	13	13	25	17	23	32	24	24	18	27	24	256
天 草	利用実人数	-	1	1	1	1	1	2	1	1	1	1	1	1	-
	延べ利用回数	41	2	3	3	3	5	4	1	3	3	4	4	5	40
合 計	利用実人数	-	13	12	12	15	14	14	14	12	13	12	13	14	-
	延べ利用回数	462	38	36	35	45	34	41	50	39	41	36	43	45	483

○基準該当生活介護

障がいのある方が、在宅において、より自立した生活が営めるよう通所介護事業所において、日常生活動作等の訓練を実施しました。

(単位：人)

		R1 年度	4月	5月	6月	7月	8月	9月	10月	11月	12月	1月	2月	3月	合計
有 明	利用実人数	-	2	2	2	2	2	2	2	2	2	2	2	2	-
	延べ利用人数	324	31	29	28	33	22	28	31	24	22	22	21	34	325
御 所 浦	利用実人数	-	0	1	1	1	1	1	1	1	1	1	1	1	-
	延べ利用人数	206	0	21	21	21	21	20	20	20	22	20	19	22	227
新 和	利用実人数	-	1	1	1	1	1	1	0	0	0	0	1	1	-
	延べ利用人数	101	9	9	8	9	9	5	0	0	0	0	2	3	54
合 計	利用実人数	-	3	4	4	4	4	4	3	3	3	3	4	4	-
	延べ利用人数	631	40	59	57	63	52	53	51	44	44	42	42	59	606

②天草地域療育センターの運営（県補助事業）

障がいのある児童並びにその保護者等が適切な療育及び支援が受けられる様、療育相談員を配置し、以下の取り組みを行いました。

○療育相談員設置事業

児童の発達に関する不安や悩みなどの相談に応じると共に、各児童の状況に応じた必要な助言や支援調整等を行いました。

(単位：人)

	4月	5月	6月	7月	8月	9月	10月	11月	12月	1月	2月	3月	合計
天草市	35	26	11	32	28	62	55	47	54	71	54	60	535
上天草市	5	1	2	18	7	8	8	11	9	7	7	11	94
苓北町	2	1	1	2	2	2	1	1	6	3	2	1	24

○在宅支援訪問療育等指導事業

児童のご家庭を訪問し、自宅での様子を伺うと共に、保護者様や本人に対し、家庭生活での創意工夫など必要な助言や援助を行いました。

(単位：人)

	4月	5月	6月	7月	8月	9月	10月	11月	12月	1月	2月	3月	合計
天草市	1	3	11	11	8	7	10	6	12	9	12	10	100
上天草市	0	2	2	4	6	2	3	3	1	4	2	2	31
苓北町	0	0	1	1	2	2	1	0	2	2	1	2	14

○在宅支援外来療育等指導事業

センター内に相談室を設置すると共に、療育相談員が不安を抱えるご家族等の相談に応じ、必要な助言や支援サービスの紹介・調整等を行いました。

(単位：人)

	4月	5月	6月	7月	8月	9月	10月	11月	12月	1月	2月	3月	合計
天草市	10	14	12	8	10	19	11	9	22	14	12	10	151
上天草市	0	1	0	0	0	0	0	0	0	0	0	0	1
苓北町	0	0	0	0	0	0	0	0	0	0	0	0	0

○施設支援一般指導事業

療育支援が必要な児童の通う保育園等を訪問し、集団生活での様子を伺うと共に、職員との情報共有を図り、よりよい支援に繋げる為の対応を行いました。

(単位：人)

	4月	5月	6月	7月	8月	9月	10月	11月	12月	1月	2月	3月	合計
天草市	0	0	0	6	0	2	1	1	0	0	0	1	11
上天草市	0	0	1	3	0	1	0	0	0	0	0	0	5
苓北町	0	0	0	2	0	0	0	0	0	0	0	0	2

○巡回支援専門員整備事業（上天草市、天草市、苓北町からの受託事業）  
 療育相談員が、児童が集う保育所等の場所を計画的に巡回し、関係職員と必要な情報共有を図りながら支援が必要な児童の早期発見と早期対応に努めました。

	4月	5月	6月	7月	8月	9月	10月	11月	12月	1月	2月	3月	合計
天草市 (訪問回数)	3	7	10	15	13	10	21	15	15	17	21	26	173
対象児の訪問 及び情報共有 の人数	3	9	35	48	22	26	64	64	36	27	29	13	376
上天草市 (訪問回数)	1	1	9	13	7	5	6	3	10	5	11	11	82
対象児の訪問 及び情報共有 の人数	58	10	21	100	85	5	7	4	47	14	7	42	400
苓北町 (訪問回数)	0	0	7	4	0	3	8	4	7	4	4	3	44
対象児の訪問 及び情報共有 の人数	0	0	11	1	0	6	9	12	4	4	1	1	49
合計 (訪問回数)	4	8	26	32	20	18	35	22	32	26	36	40	299
対象児の訪問 及び情報共有 の人数	61	19	67	149	107	37	80	80	87	45	37	56	825

③児童発達支援センターすくすく園の運営

療育支援が必要な児童及びその保護者に対し、日常生活・社会生活に適應できる為の効果的な指導及び訓練を行いました。

○児童発達支援

未就学児童及びその保護者に対し、本人が日常生活・社会生活に適應できる能力を身につけられる様、効果的な指導・助言及び訓練を行いました。

(単位：人)

地区名		4月	5月	6月	7月	8月	9月	10月	11月	12月	1月	2月	3月	合計
本渡	登録人数	23	22	23	24	24	26	27	30	30	32	32	32	-
	延べ利用人数	37	27	39	45	40	44	53	51	47	59	54	58	554
牛深	登録人数	3	3	3	3	3	3	3	3	3	3	3	3	-
	延べ利用人数	6	4	6	7	3	8	5	6	7	5	6	8	71
有明	登録人数	3	3	3	3	3	3	3	3	3	3	3	3	-
	延べ利用人数	5	6	4	7	3	6	4	4	2	3	1	3	48
御所浦	登録人数	0	0	0	0	0	0	0	0	0	0	0	0	-
	延べ利用人数	0	0	0	0	0	0	0	0	0	0	0	0	0
倉岳	登録人数	1	1	1	1	1	1	1	1	1	1	1	1	-
	延べ利用人数	0	1	3	0	3	1	2	2	1	1	2	2	18
新和	登録人数	1	1	2	2	2	2	2	2	2	2	2	2	-
	延べ利用人数	2	2	4	3	5	4	6	4	6	6	6	7	55
五和	登録人数	1	1	1	1	1	1	1	1	1	1	1	1	-
	延べ利用人数	0	3	2	2	2	2	1	3	2	3	1	3	24
天草	登録人数	1	1	1	1	1	1	1	1	1	1	1	1	-
	延べ利用人数	2	2	0	1	0	0	2	0	0	2	1	4	14
河浦	登録人数	3	3	3	3	3	3	3	3	3	3	3	3	-
	延べ利用人数	6	5	5	5	5	5	5	5	5	5	5	7	63
計	登録人数	36	35	37	38	38	40	41	44	44	46	46	46	-
	延べ利用人数	58	50	63	70	61	70	78	75	70	84	76	92	847
上天草市	登録人数	0	0	0	0	0	0	0	0	0	1	1	1	-
	延べ利用人数	0	0	0	0	0	0	0	0	0	1	1	1	3
苓北町	登録人数	2	3	3	3	4	4	4	4	4	4	4	4	-
	延べ利用人数	3	4	4	7	7	8	7	9	7	7	7	9	79
合計	登録人数	38	38	40	41	42	44	45	48	48	51	51	51	-
	延べ利用人数	61	54	67	77	68	78	85	84	77	92	84	102	929



○放課後等デイサービス

就学時に対し、日常生活・社会生活に適應できる能力を身につけられる様、効果的な指導及び訓練を行いました。

(単位：人)

地区名		4月	5月	6月	7月	8月	9月	10月	11月	12月	1月	2月	3月	合計
本渡	登録人数	36	41	42	43	43	43	43	41	42	42	42	41	-
	延べ利用人数	51	47	84	84	87	86	101	96	100	102	120	116	1,074
牛深	登録人数	2	2	2	2	2	2	2	2	2	2	2	2	-
	延べ利用人数	0	0	1	1	3	1	3	2	3	1	3	2	20
有明	登録人数	1	1	1	1	1	1	1	1	1	1	1	1	-
	延べ利用人数	2	0	2	3	0	2	2	2	2	0	2	2	19
御所浦	登録人数	1	1	1	1	1	1	1	1	1	1	1	1	-
	延べ利用人数	1	1	1	1	0	1	1	1	1	1	2	1	12
倉岳	登録人数	1	2	2	2	2	2	2	2	2	2	2	2	-
	延べ利用人数	1	2	2	2	2	2	2	2	2	1	1	2	21
新和	登録人数	2	2	2	2	2	2	2	2	2	2	2	2	-
	延べ利用人数	1	1	1	1	1	1	1	1	2	2	2	3	17
五和	登録人数	3	3	3	3	3	3	3	3	3	2	3	3	-
	延べ利用人数	3	1	9	7	2	5	8	4	7	5	6	8	65
河浦	登録人数	3	3	3	3	3	3	3	3	3	3	3	3	-
	延べ利用人数	3	0	2	2	4	3	4	2	4	2	4	4	34
計	登録人数	49	55	56	57	57	57	57	55	56	55	56	55	-
	延べ利用人数	62	52	102	101	99	101	122	110	121	114	140	138	1,262
上天草市	登録人数	0	0	0	0	0	0	0	0	0	0	0	0	-
	延べ利用人数	0	0	0	0	0	0	0	0	0	0	0	0	0
苓北町	登録人数	1	1	1	1	1	1	1	1	1	1	1	1	-
	延べ利用人数	0	0	0	0	1	0	2	2	1	1	1	2	10
合計	登録人数	50	56	57	58	58	58	58	56	57	56	57	56	-
	延べ利用人数	62	52	102	101	100	101	124	112	122	115	141	140	1,272

(4) その他の受託事業の実施

①天草市重度心身障害者訪問入浴車派遣サービス事業（市受託）

常時介護を必要とする重度心身障がい者（児）に対し、訪問入浴車による入浴サービスを提供し、障がい者の家族の負担軽減及び在宅福祉の推進に努めました。

（単位：回）

		R1年度	4月	5月	6月	7月	8月	9月	10月	11月	12月	1月	2月	3月	合計
本渡	利用実人数	-	1	1	1	1	1	1	1	1	1	1	1	1	-
	延べ利用回数	100	8	8	6	8	7	8	9	8	9	8	7	9	95
牛深	利用実人数	-	1	1	0	0	0	0	0	0	0	0	0	0	-
	延べ利用回数	49	1	1	0	0	0	0	0	0	0	0	0	0	2
御所浦	利用実人数	-	1	1	1	1	1	1	1	1	0	0	0	1	-
	延べ利用回数	40	3	4	4	5	4	4	4	4	0	0	0	4	36
合計	利用実人数	-	3	3	2	2	2	2	2	2	1	1	1	2	-
	延べ利用回数	189	12	13	10	13	11	12	13	12	9	8	7	13	133

②天草市移動支援事業（市受託）

障がいのある方への移動支援を行い、地域における自立生活及び社会参加の促進に努め、移動支援を行いました。

（単位：回）

		R1年度	4月	5月	6月	7月	8月	9月	10月	11月	12月	1月	2月	3月	合計
牛深	利用実人数	-	2	2	3	1	2	2	2	2	3	1	2	3	-
	延べ利用回数	146	11	7	9	2	13	10	11	9	11	2	8	9	102
御所浦	利用実人数	-	1	1	0	0	0	0	1	1	0	0	0	1	-
	延べ利用回数	22	3	4	0	0	0	0	4	4	0	0	0	4	19
倉岳	利用実人数	-	0	0	0	0	1	0	0	0	1	0	1	0	-
	延べ利用回数	1	0	0	0	0	1	0	0	0	1	0	1	0	3
合計	利用実人数	-	3	3	3	1	3	2	3	3	4	1	3	4	-
	延べ利用回数	169	14	11	9	2	14	10	15	13	12	2	9	13	124

③水俣病発生地域リハビリテーション強化等支援事業（市受託）

御所浦島と横浦島において、家に閉じこもりがちな高齢者及び要介護状態になるおそれのある高齢者に対し、住民の福祉の拠点作りと併せて運動機能の維持・改善を図る介護予防事業に取り組みました。

(単位：人)

		R1 年度	4月	5月	6月	7月	8月	9月	10月	11月	12月	1月	2月	3月	合計
弁慶ヶ岳	開催日数	253	22	16	22	23	20	20	22	21	20	20	20	23	249
	延べ 利用人数	3,411	294	226	309	329	260	273	301	270	252	277	293	315	3,399
いさな	開催日数	252	22	16	22	23	20	20	22	21	20	20	20	23	249
	延べ 利用人数	3,786	267	150	297	331	246	285	300	278	255	243	281	324	3,257

④福祉用具等貸出事業

介護保険等に対応できない方に、日常生活の自立を助けるための福祉用具を貸与し、家族等の介護負担の軽減や本人の生活の質の向上・社会参加の促進に努めました。

(単位：回)

	本渡	牛深	有明	御所浦	倉岳	栖本	新和	五和	天草	河浦	合計
介護ベット (電動・手動)	2	1	0	0	3	0	0	0	0	1	7
車イス	45	28	31	8	8	2	3	8	17	12	162
マットレス	2	0	0	0	2	0	0	0	0	0	4
ポータブルトイレ	0	2	2	0	5	2	0	0	1	1	13
シャワーチェアー	0	0	0	0	1	0	0	0	0	1	2
歩行器	1	0	0	0	1	0	0	0	0	0	2
合計	50	31	33	8	20	4	3	8	18	15	190

(5) 天草市地域包括支援センター事業の推進

①天草市地域包括支援センター事業（市受託）

高齢者が住み慣れた地域で尊厳あるその人らしい生活を継続することができるよう、以下の業務を行いました。

○相談件数

在宅高齢者の生活に関する総合相談及びその支援を行いました。

(単位：件)

	R1 年度	4月	5月	6月	7月	8月	9月	10月	11月	12月	1月	2月	3月	合計
西包括	273	17	21	25	21	39	24	20	20	25	21	17	18	268
牛深包括	623	38	73	73	105	71	63	57	55	74	72	68	74	823
東包括	1,069	90	84	120	102	105	87	115	96	75	114	116	115	1,219
合計	1,965	145	178	218	228	215	174	192	171	174	207	201	207	2,310

○介護予防支援

要支援認定者に対し、介護予防サービスを利用し自立に向けた支援が受けられる様、マネジメント業務を実施し支援しました。

(単位：件)

	R1 年度	4月	5月	6月	7月	8月	9月	10月	11月	12月	1月	2月	3月	合計
西包括	509	43	41	43	45	47	47	51	52	56	51	45	45	566
牛深包括	684	60	61	61	66	66	66	63	64	68	66	70	70	781
東包括	1,265	107	109	111	116	114	113	125	126	130	127	128	134	1,440
合計	2,458	210	211	215	227	227	226	239	242	254	244	243	249	2,787

○介護予防ケアマネジメントA

要支援認定者及び事業対象者が、総合事業の自立支援型サービスを利用することができる様、マネジメント業務を実施し支援しました。

(単位：件)

	R1 年度	4月	5月	6月	7月	8月	9月	10月	11月	12月	1月	2月	3月	合計
西包括	375	38	36	36	43	42	39	42	43	42	38	36	41	476
牛深包括	611	53	51	56	55	56	54	55	52	50	48	43	46	619
東包括	1,380	106	104	105	105	102	108	108	107	103	90	91	92	1,221
合計	2,366	197	191	197	203	200	201	205	202	195	176	170	179	2,316

○介護予防ケアマネジメントC

要支援認定者及び事業対象者が、総合事業の予防的サービスを利用することができる様、マネジメント業務を実施し支援しました。

(単位：件)

	R1 年度	4月	5月	6月	7月	8月	9月	10月	11月	12月	1月	2月	3月	合計
西包括	31	3	5	2	3	0	4	6	1	2	1	0	2	29
牛深包括	69	2	7	5	6	1	5	1	6	4	4	4	3	48
東包括	89	0	1	2	1	3	11	6	8	4	2	1	10	49
合計	189	5	13	9	10	4	20	13	15	10	7	5	15	126

○住宅改修支援事業

要支援認定者が、介護予防住宅改修費の補助が受けられる様、手続き等の支援を行いました。

(単位：件)

	R1 年度	4月	5月	6月	7月	8月	9月	10月	11月	12月	1月	2月	3月	合計
西包括	0	0	0	0	1	0	0	0	1	0	0	0	0	2
牛深包括	11	1	0	6	3	0	1	2	3	0	0	0	0	16
東包括	6	2	2	0	2	0	0	0	1	1	0	2	0	10
合計	17	3	2	6	6	0	2	2	5	1	0	2	0	28

○天草市高齢者実態把握事業（市受託）

高齢者福祉事業の支援が受けられる様、自宅を訪問し生活状況を把握すると共に、必要な手続き等の支援を行いました。

(単位：件)

	R1 年度	4月	5月	6月	7月	8月	9月	10月	11月	12月	1月	2月	3月	合計
西包括	11	0	1	0	0	1	0	2	1	0	0	0	2	7
牛深包括	1	0	0	0	0	0	0	0	0	0	0	0	0	0
東包括	23	1	0	0	5	2	2	1	2	1	1	3	2	20
合計	35	1	1	0	5	3	2	3	3	1	1	3	4	27

○地域ケア会議の実施

介護保険サービス及び総合事業のサービスを利用する高齢者が、自立した生活を送ることが出来るよう、専門職等を交えた個別事例の検討を行い、介護支援専門員の後方支援を行いました。また、支援困難事例に対する支援の検討、地域課題解決に向けた取り組みを行うため、個別版・圏域版の地域ケア会議も実施しました。

(単位：回)

センター名	居宅対象分	包括対象分	個別版	圏域版	地域課題検討会
西包括	3	12	3	7	2
牛深包括	5	12	1	0	3
東包括	8	23	7	0	4
合計	16	47	11	7	9

※個別版：支援困難事例について関係機関で共有・検討する会議

※圏域版：地域課題の解決に向けた情報共有及び対策の検討を行う会議

○研修会等の開催

地域の関係機関と連携体制を強化するため、研修会を実施しました。

- ・うしぶか医療・介護まるごとの会  
 日時：令和 2年 7月 3日（金） 午後 3時  
 場所：天草市役所牛深支所  
 参加者：医療職、介護職及び地域包括支援センター職員 計27人  
 内容：情報共有ツールの作成に向けた意見交換
- ・事例検討会(スーパービジョン) 研修会  
 日時：令和 2年 8月 11日（火） 午後 2時  
 場所：明照園  
 参加者：主任介護支援専門員、介護支援専門員 計12人  
 内容：事例検討
- ・第1回介護予防ケアマネジメント研修会  
 日時：令和 2年 9月 16日（水） 午後 2時30分  
 場所：河浦町一町田コミュニティセンター  
 参加者：主任介護支援専門員、介護支援専門員 計31人  
 内容：課題整理総括表について
- ・うしぶか医療・介護まるごとの会  
 日時：令和 2年 12月 3日（木） 午後 3時  
 場所：天草市役所牛深支所  
 参加者：医療職・介護職及び地域包括支援センター職員 計24人  
 内容：認知症高齢者の運転について（天草警察署より説明）  
 高齢者の権利擁護について  
 情報共有ツールについて意見交換

- ・高齢者虐待予防研修会（河浦町）  
 日時：令和 3年 3月 5日（金） 午後 1時30分  
 場所：河浦町一町田地区コミュニティセンター  
 参加者：河浦民生委員児童委員、介護支援専門員、  
 社会福祉協議会河浦支所、天草市河浦支所職員 計29人  
 内容：高齢者虐待の現状・対応方法について、事例検討、意見交換
  
- ・東ブロック主任介護支援専門員連絡会  
 日時：令和 3年 3月18日（木） 午後 1時30分  
 場所：天草市役所栖本支所2階会議室  
 参加者：主任介護支援専門員 計10人  
 内容：包括の取り組み報告  
 介護支援専門員及び介護予防支援員向け研修会計画について
  
- ・東ブロック介護予防ケアマネジメント研修会  
 日時：令和 3年 3月30日（火） 午後 1時30分  
 場所：天草市役所栖本支所  
 参加者：居宅介護支援専門員、地域包括支援センター職員 計19人  
 内容：課題整理総括表記入について、グループワーク

## （6）地域包括ケアシステムの推進

### ①地域包括ケアシステムの推進

地域包括支援センター事業、介護保険事業、生活支援サービス事業及び地域福祉事業の充実を図りながら、地域包括ケアシステムの構築に向け天草市と一体となり取り組みました。

### ②生活支援体制整備事業の充実（市受託）

地域内の介護予防と生活支援の充実を図る為、地域のサロンや老人会等の各種団体を積極的に訪問し、地域の活動状況や地域課題の把握に努めると共に、事業の周知啓発も行いました。

また、地域包括支援センターが開催する地域ケア会議や地域で行われる会合等にも積極的に参加し、関係機関との連携体制の構築・地域課題の解決に取り組みました。

### ◇第1層生活支援体制整備事業

生活支援体制の充実を図ることを目的とし、天草市内における関係機関との情報共有を図ると共に第2層地域支え合い推進員の活動支援も図りながら取り組みを行いました。

○地域包括支援センター訪問

天草市における生活支援体制整備事業の取り組みを一体的に取り組める様、第2層地域支え合い推進員を訪問し、連携強化に努めました。

期 日	課 名	時 間	内 容	出席者数
4月15日	天草東地域包括支援センター あじさい	14:00~14:30	<ul style="list-style-type: none"> <li>生活支援体制整備事業説明</li> <li>意見交換</li> </ul>	3
4月16日	天草北地域包括支援センター きずな	10:00~10:30		2
4月16日	天草南地域包括支援センター うぐいす	11:30~12:00		2
4月20日	天草中央地域包括支援センター なでしこ	11:00~11:30		2
4月23日	天草西地域包括支援センター さざんか	10:30~11:00		3
4月23日	天草牛深地域包括支援センター すいせん	13:00~13:30		2

○天草市役所各支所担当課訪問

関係機関の共通理解を図るため、天草市本庁の担当係及び第2層地域支え合い推進員と共に行政支所まちづくり係を訪問し、第2層地域支え合い推進員の活動の後方支援を行いました。

期 日	課 名	時 間	場 所	内 容	出席者数
5月18日	地域振興部	9:30~10:00	ポルト	<ul style="list-style-type: none"> <li>生活支援体制整備事業説明</li> <li>意見交換</li> </ul>	5
	生涯学習課	10:10~11:40	ここらす		5
	新和支所	13:30~14:00	新和支所庁舎		6
	有明支所	15:00~15:30	有明支所庁舎		5
5月20日	五和支所	10:00~10:30	五和支所庁舎		5
	牛深支所	14:00~14:30	牛深支所庁舎		6
5月21日	栖本支所	9:30~10:00	栖本支所庁舎		6
	倉岳支所	11:00~11:30	倉岳支所庁舎		5
	御所浦支所	13:00~13:30	御所浦支所庁舎		5
5月26日	天草支所	10:00~10:30	天草支所庁舎		5
5月28日	河浦支所	10:30~11:00	河浦支所庁舎		7



○天草市地域支え合い協議体開催

天草市全域の状況把握及び活動の共有、各種関係団体との連携強化を図り、効果的な取り組みに繋がるよう定期的な情報交換の場として開催しました。

期 日	時 間	場 所	内 容	出席者数
10月14日	14:00~15:30	天草宝島交流会館ポルト	<ul style="list-style-type: none"> <li>生活支援体制整備事業について</li> <li>地域支え合い人材養成講座の報告</li> <li>「御所浦地区わがまちサポーター座談会」報告</li> <li>意見交換</li> </ul>	25
3月19日	14:00~15:30	天草市複合施設 ここらす	<ul style="list-style-type: none"> <li>前回の振り返り</li> <li>前回協議体で出た課題に対する地域支え合い推進員の活動報告</li> <li>「本渡南地区わがまちサポーター座談会」報告</li> <li>意見交換</li> </ul>	24

○関係団体訪問

天草市地域支え合い協議体の構成団体を訪問し、生活支援体制に関する理解の推進と各種団体との連携体制の強化に努めました。

期 日	団体名	場 所	活動目的及び活動内容	出席者数
10月9日	天草市老人クラブ連合会	本渡老人福祉センター	団体の取り組み状況把握	1
10月9日	天草市シルバー人材センター	天草市シルバー人材センター	団体の取り組み状況把握	1
10月12日	天草市まちづくり協議会連絡会	河浦老人福祉センター	団体の取り組み状況把握	1
10月23日	天草中央地域包括支援センター なでしこ	天草中央地域包括支援センター なでしこ	団体の取り組み状況把握	1
10月23日	本渡商工会議所	本渡商工会議所	団体の取り組み状況把握	1
10月26日	天草市商工会	天草市商工会	団体の取り組み状況把握	1
10月26日	天草市中央・東ブロック居宅介護支援事業者連絡協議会	天草中央総合病院	団体の取り組み状況把握	1
10月26日	天草市教育委員会	天草市役所	団体の取り組み状況把握	1
11月4日	天草地域婦人会連絡協議会	倉岳老人福祉センター	団体の取り組み状況把握	1
11月5日	あまくさ農業協同組合	あまくさ農業協同組合	団体の取り組み状況把握	1
11月5日	本渡五和農業協同組合	本渡五和農業協同組合	団体の取り組み状況把握	1
11月12日	天草地域婦人会連絡協議会	ここらす	生活支援体制整備事業説明及び研修会実施依頼	7
12月8日	天草市老人クラブ連合会	天草市民センター	生活支援体制事業説明 「広げよう地域支え合い活動」	70
12月16日	天草市シルバー人材センター	天草市シルバー人材センター	団体の取り組み状況把握	1
12月18日	あまくさ農業協同組合	あまくさ農業協同組合	移動販売車に関する情報共有	2

期 日	団体名	場 所	活動目的及び活動内容	出席者数
1月12日	天草市地域婦人会	天草市地域婦人会	生活支援体制整備事業説明及び研修会打合せ	1
2月10日	牛深河浦天草地域介護支援専門員連絡会	天草市牛深支所	生活支援体制に係るアンケート調査説明	7
3月10日	交通に関する庁内会議	天草市役所	移動手段に関する情報共有	12
2月9日～12日	天草市6地域包括支援センター	各事務所	活動に関する情報共有	7

○生活支援体制に関するアンケート調査実施

期 間	団体名	方法	活動目的及び活動内容	回答者数
3月1日～15日	天草市内の地域包括支援センター・居宅介護支援事業所	天草市のアンケート調査システム	地域資源の活用状況及び必要な社会資源情報等について	96

○第2層協議体への出席

各圏域の実態や取り組み状況の把握及び第2層地域支え合い推進員との連動した取り組みを進めるため、第2層協議体へ出席し、その開催支援を行いました。

・第1回

期 日	協議体名	時 間	場 所	内 容	出席者数
6月16日	有明圏域	13:30～14:30	有明老人福祉センター	<ul style="list-style-type: none"> <li>生活支援体制整備事業説明</li> <li>令和元年度の取り組み報告</li> <li>意見交換</li> </ul>	18
	倉岳圏域	13:30～14:30	倉岳老人福祉センター		18
	新和圏域	13:30～14:30	新和町民センター		16
	天草圏域	13:30～14:30	天草市天草支所		17
6月19日	本渡圏域	10:00～11:00	天草市社会福祉協議会本渡支所		22
	五和圏域	13:30～14:30	五和町コミュニティセンター		16
6月23日	御所浦圏域	10:30～11:30	御所浦地区コミュニティセンター		20
	栖本圏域	16:00～17:00	栖本福祉会館		15
6月30日	河浦圏域	10:00～11:00	河浦老人福祉センター		19

・第2回

期 日	協議体名	時 間	場 所	内 容	出席者数
3月12日	牛深圏域	10:00~11:00	天草市牛深支所	・今年2度の取り組み報告 ・意見交換	19
3月16日	有明圏域	13:30~14:30	有明老人福祉センター		17
3月17日	御所浦圏域	10:30~11:30	御所浦地区 コミュニティセンター	・今年2度の取り組み報告 ・意見交換	20
3月19日	本渡圏域	10:00~11:00	天草市社会福祉協議会本渡支所		23
	天草圏域	10:00~11:00	天草市天草支所		17
	栖本圏域	16:00~17:00	栖本福祉会館		15
3月22日	倉岳圏域	10:00~11:00	倉岳老人福祉センター		14
	新和圏域	10:00~11:00	新和町民センター		16
	河浦圏域	13:30~14:30	河浦老人福祉センター	19	
3月25日	五和圏域	10:00~11:00	五和町 コミュニティセンター	17	

○地域支え合い推進員連絡会

第1層（2人）第2層（7人）の支え合い推進員が定期的に集まり、地域課題や取り組み状況等の共有を図ると共に、生活支援体制整備事業の事業推進に向けた協議・共有を実施しました。

※新型コロナウイルスの感染予防のため、4月と5月の連絡会は中止

	期 日	時 間	場 所	内 容	出席者数
第1回	6月17日	9:30~11:00	市役所 本庁	・地域支え合い協議体について 第2層協議体、第1層協議体報告 ・市主催行事の指針説明 ・感染症対策下での業務展開について ・活動報告について	14
第2回	7月13日	9:30~11:00	市役所 本庁	・地域支え合い人材養成講座について ・活動報告について ・地域課題や悩み等について	11
第3回	8月19日	9:30~11:00	市役所 本庁	・地域支え合い人材養成講座 (基礎編)を終えて ・地域支え合い人材養成講座 (応用編)について ・活動報告について	12
第4回	9月25日	9:30~11:00	市役所 本庁	・地域支え合い人材養成講座の反省 ・わがまちサポーター座談会について ・インフォーマル情報更新について ・活動報告について	12

	期 日	時 間	場 所	内 容	出席者数
第5回	10月21日	9:30~11:40	市役所 本庁	<ul style="list-style-type: none"> <li>・第1層協議体で出た課題と支え合い推進員の今後の取組について</li> <li>・インフォーマル情報更新について</li> <li>・活動報告について</li> </ul>	11
第6回	11月18日	9:30~11:10	市役所 本庁	<ul style="list-style-type: none"> <li>・インフォーマル情報更新について</li> <li>・「居宅介護支援事業所連絡協議会」へのインフォーマル情報に関する質問事項など意見交換</li> <li>・活動報告について</li> </ul>	12
第7回	12月16日	9:30~11:00	市役所 本庁	<ul style="list-style-type: none"> <li>・中央東ブロック居宅介護支援事業者連絡会における質問事項について</li> <li>・天草市地域婦人会連絡協議会における研修会開催概要について</li> <li>・JAあまくさ移動販売事業検討に伴う情報提供について</li> <li>・第2回協議体について</li> <li>・研修受講報告</li> <li>・活動報告について</li> </ul>	12
第8回	1月20日	9:30~11:00	市役所 本庁	<ul style="list-style-type: none"> <li>・第2層協議体について</li> <li>・活動報告について</li> <li>・天草市地域婦人会連絡協議会における研修について</li> </ul>	11
第9回	2月17日	9:30~11:00	市役所 本庁	<ul style="list-style-type: none"> <li>・地域支え合い協議体について</li> <li>・今年度と次年度の取り組みについて</li> <li>・地域共生社会推進人材養成講座について</li> <li>・活動報告について</li> </ul>	11
第10回	3月17日	9:30~12:00	市役所 本庁	<ul style="list-style-type: none"> <li>・令和2年度の振り返りについて</li> <li>・令和3年度天草市生活支援体制整備事業に関する運営方針について</li> <li>・令和3年度連絡会議題と予定について</li> <li>・活動報告について</li> <li>・地域支え合い協議体について</li> <li>・スキルアップ研修について</li> <li>・移動に関する庁内会議</li> <li>・天草市商工会への事業説明について</li> </ul>	11

○地域活動訪問

地域内で行われる住民支え合い活動を把握する為、地域の活動の場を訪問しました。

団体名	期 日	時 間	場 所	内 容	出席者数
天草市久玉地区 「てまんご会」	4月23日	14:00~15:30	久玉町 上揚区公民館	取り組み状況把握	6
あまくさ農業 協同組合	9月16日	13:30~14:30	あまくさ 農業協同組合	「助けあいの会」の活動把握	3
倉岳地域 わがまちポーター 座談会	9月30日	10:00~11:30	倉岳 老人福祉センター	開催支援のため出席	18
志柿地域 わがまちポーター 座談会	11月10日	10:00~11:31	瀬戸地区 コミュニティセンター	開催支援のため出席	13
下浦地域 わがまちポーター 座談会	11月12日	10:00~11:32	下浦地区 コミュニティセンター	開催支援のため出席	17
栖本地域 わがまちポーター 座談会	11月24日	10:00~11:33	東福祉センター	開催支援のため出席	18
牛深地域 わがまちポーター 座談会	12月14日	14:00~15:30	天草市牛深支所	開催支援のため出席	23

○地域支え合い推進員資質向上研修の開催

地域支え合い推進員自らの資質向上の為、研修会を企画し実施しました。

・第1回法人内勉強会実施

	期 日	時 間	場 所	内 容	参加者数
第1回	9月11日	13:30~ 15:00	天草市社会福 祉協議会本所 東側第一会議 室	<ul style="list-style-type: none"> <li>・天草市社会福祉協議会について</li> <li>・天草市の現状と課題について</li> <li>・社会福祉協議会の事業について (地域福祉系の業務を学ぼう)</li> </ul>	12
第2回	9月18日	13:30~ 15:00		<ul style="list-style-type: none"> <li>・社会福祉協議会の事業について (生活支援系の業務を学ぼう)</li> <li>・介護保険や障がい福祉制度について 知ろう</li> </ul>	11
第3回	9月25日	13:00~ 14:30		<ul style="list-style-type: none"> <li>・生活支援体制整備事業の理解</li> <li>・ほっと安心サポート事業説明</li> </ul>	12
第4回	10月2日	13:00~ 14:30		<ul style="list-style-type: none"> <li>・ほっと安心サポート事業の今後の取 組について</li> <li>・意見交換</li> </ul>	7

・第2回法人内勉強会実施

	期日	時 間	場 所	内 容	参加者数
第1回	11月12日	15:30～ 17:00	天草市社会福祉 協議会本所 東側第一会議室	<ul style="list-style-type: none"> <li>・ほっと安心サポート事業について</li> <li>・今後の取組について</li> </ul>	6
第2回	12月17日	14:00～ 15:30		<ul style="list-style-type: none"> <li>・上半期の活動実績について</li> <li>・ほっと安心サポート事業の周知啓発について</li> <li>・下半期に取組活動内容について</li> </ul>	6

・第1回地域支え合い推進員スキルアップ研修会開催

期日	時 間	場 所	対象者	内 容	参加者数
3月23日	14:00～ 15:30	五和農業情報センター マルチメディア研修室	地域支え合い推進員（第1層、第2層）、その他、関係職員（行政、包括、生活困窮者相談員など）	<p>【演題】「今日からできる！ 接遇力アップのポイント」</p> <p>【講師】山崎 優美子先生 (マナーOJTインストラクター)</p>	23

○天草市地域支え合い人材養成講座の開催

地域支え合い体制の充実に向け、天草市を3会場に分け人材養成講座を開催し、地域人材を育成しました。

・天草市地域支え合い人材養成講座準備会議実施（3会場）

会場名	期日	時 間	場 所	内 容	出席者数
西会場	6月26日	14:00～15:30	天草市役所 牛深支所	<ul style="list-style-type: none"> <li>・講座内容について（説明）</li> <li>・ほっと安心サポート事業事例発表者の選出について</li> <li>・役割分担について</li> </ul>	10
中央会場	6月29日	10:30～12:00	天草市社会福祉 協議会本渡支所		10
東会場		15:00～16:30	倉岳老人 福祉センター		11

・天草市地域支え合い人材養成講座実施

会場名	場 所	基礎編	参加者	応用編	参加者	登録者数
東会場	栖本福社会館	8月4日(火)	27	9月1日(火)	27	14
中央会場	ポルト	8月11日(火)	35	9月8日(火)	35	17
西会場	天草市役所牛深支所	8月18日(火)	24	9月15日(火)	19	8

※登録者数はわがまちサポーターの登録者数。令和3年3月末現在で131名登録。

【基礎編 カリキュラム】

時 間	内 容	講 師
13:30 ～ 14:10	認知症サポーター、介護支援ボランティア、ほっと安心サポート、脳いきいきサポーター、ファミリーサポート、その他 ※天草市の人口、介護人材不足、支え合いが必要な理由	天草市社会福祉協議会 福祉のまちづくり課 係長 宮崎 俊幸
	～支え合いの地域づくりってなんだろう？～ ※生活支援体制整備の考え方 (担い手養成がなぜ必要なの?)	第1層 地域支え合い推進員 山田 真紀
(10分休憩)		
14:20 ～ 15:30	グループワーク ～地域にある「支え合い」を見つけてみよう！～	第1層 地域支え合い推進員 山田 真紀
	～実際に、地域活動の話聞いてみよう！～ ※地域活動者の実践報告	地域活動者 東会場：金田 順子 中央会場：馬場 みすず 西会場：雪見 よりえ
15:30～終了	インフォメーション	

【応用編 カリキュラム】

時間	内 容	講 師
13:30 ～ 14:30	認知症サポーター養成講座 ～高齢者の体の変化と認知症の理解 認知症の方への対応方法を学ぼう！～	天草病院 作業療法士 池寄 佳名子 キャラバンメイト 東会場：佐々木 美津子 中央会場：福本 彩 西会場：田中 由佳
(10分休憩)		
14:40 ～ 15:30	～地域にあるボランティア活動紹介～ 認知症サポーター、介護支援ボランティア、ほっと安心サポート、脳いきいきサポーター、ファミリーサポート、その他	第1層 地域支え合い推進員 山田 真紀
	意見交換 ～自分にできるボランティア活動ってなんだろう？～	第1層 地域支え合い推進員 山田 真紀
15:30～終了	インフォメーション	

○コロナ禍による外出自粛に対する第1層地域支え合い推進員安否確認の訪問

- ・天草市五和町御領地区 52件
- ・天草市五和町鬼池地区 33件
- ・天草市五和町二江地区 57件

◇第2層生活支援体制整備事業

地域のサロンや通いの場等を順次訪問し活動支援を行いました。また生活に必要な商店や地域人材の把握、地域での支え合いの啓発を行う等、充実に向けた取り組みを行いながら、以下の取り組みも展開しました。

○第2層地域支え合い協議体開催

天草市社会福祉協議会各支所の地域福祉推進委員会と併せて開催しました。

・令和2年度 第1回

日程	協議体名	時間	場所	内容	出席者数
6月16日	有明圏域	13:30 ～ 14:30	有明老人福祉センター	<ul style="list-style-type: none"> <li>・生活支援体制整備事業説明</li> <li>・令和元年度の取り組み報告</li> <li>・意見交換</li> </ul>	18
	倉岳圏域	13:30 ～ 14:30	倉岳老人福祉センター		18
	新和圏域	13:30 ～ 14:30	新和町民センター		16
	天草圏域	13:30 ～ 14:30	天草市天草支所		17
6月19日	本渡圏域	10:00 ～ 11:00	天草市社会福祉協議会 本渡支所		22
	五和圏域	13:30 ～ 14:30	五和町コミュニティセンター		16
6月23日	御所浦圏域	10:30 ～ 11:30	御所浦地区コミュニティセンター		20
	栖本圏域	16:00 ～ 17:00	栖本福祉会館		15
6月30日	河浦圏域	10:00 ～ 11:00	河浦老人福祉センター		19



・令和2年度 第2回

日程	協議体名	時間	場所	内容	出席者数
3月12日	牛深圏域	10:00 ～ 11:00	天草市牛深支所	<ul style="list-style-type: none"> <li>・今年2度の取り組み報告</li> <li>・意見交換</li> </ul>	19
3月16日	有明圏域	13:30 ～ 14:30	有明老人福祉センター		17
3月17日	御所浦圏域	10:30 ～ 11:30	御所浦地区コミュニティセンター		20
3月19日	本渡圏域	10:00 ～ 11:00	本渡支所		23
	天草圏域	10:00 ～ 11:00	天草市天草支所		17
	栖本圏域	16:00 ～ 17:00	天草市栖本支所		15
3月22日	倉岳圏域	10:00 ～ 11:00	倉岳老人福祉センター		14
	新和圏域	10:00 ～ 11:00	新和高齢者生活福祉センター		16
	河浦圏域	13:30 ～ 14:30	河浦老人福祉センター		19
3月25日	五和圏域	10:00 ～ 11:00	五和町コミュニティセンター		17

○地域内での座談会等の開催

日程	名称	時間	場所	内容	出席者数
6月25日	栖本地域脳いきいき サポーターとの連携 会議開催	10:00 ～ 11:30	天草市 栖本支所	・昨年度の振り返り ・今年度の取り組みについて ・各種ボランティア紹介 ・意見交換	15
6月30日	栖本地域脳いきいき サポーターとの連携 会議開催	10:00 ～ 11:30	有明老人福祉 センター	・昨年度の振り返り ・今年度の取り組みについて ・各種ボランティア紹介 ・意見交換	13
7月29日	有明地域わがまち サポーター座談会	13:30 ～ 15:00	有明老人福祉 センター	・生活支援体制整備事業説明 ・意見交換	9
8月25日	御所浦地域わがまち サポーター座談会	15:00 ～ 16:30	御所浦地区 コミュニティセンター	・前回の振り返り ・今年度の取り組み	13
9月30日	倉岳地域わがまち サポーター座談会	10:00 ～ 11:30	倉岳老人福祉 センター	・前回の振り返り ・意見交換	18
11月10日	志柿地域わがまち サポーター座談会	14:00 ～ 15:30	瀬戸地区 コミュニティセンター	・前回の振り返り ・意見交換	13
11月12日	下浦地域わがまち サポーター座談会	10:00 ～ 11:30	下浦地区 コミュニティセンター	・前回の振り返り ・意見交換	17
11月24日	栖本地域わがまち サポーター座談会	14:00 ～ 15:30	東福祉 センター	・生活支援体制整備事業説明 ・意見交換	18
12月14日	牛深地域わがまち サポーター座談会	14:00 ～ 15:30	天草市 牛深支所	・前回の振り返り ・意見交換	23
2月9日	栖本地域わがまち サポーター座談会	14:00 ～ 15:30	東福祉 センター	・前回の振り返り ・意見交換	20

○コロナ禍による外出自粛に対する第2層地域支え合い推進員安否確認の訪問

- ・天草町96件 河浦町34件
- ・牛深町 3件 魚貫町11件 深海町12件 二浦町10件 久玉町 9件
- ・本渡東73件 有明町25件 御所浦町7件 倉岳町57件 栖本町80件

○社会資源情報誌更新発行

- 令和 2年 4月 天草牛深地域包括支援センターすいせん  
【お買い物・生活支援情報誌】発行
- 令和 3年 3月 天草東地域包括支援センターあじさい  
【社会資源情報シート】発行

(7) 高齢者福祉事業の推進

天草市より指定管理を受け、地域福祉・在宅福祉を推進する拠点施設として、地域住民に利用しやすいサービスの提供を行い、適切な管理経営に努めました。

①老人福祉センターの経営

(単位：人)

施設名	区分	R1年度末	4月	5月	6月	7月	8月	9月	10月	11月	12月	1月	2月	3月	合計
牛深	開館日	241	13	9	22	21	20	19	22	20	20	19	19	23	227
	利用団体数	49	1	1	2	2	2	1	2	3	2	3	3	1	23
	個人利用者数	5,651	106	124	353	384	322	437	504	376	448	320	436	569	4,379
	団体利用者数	2,293	50	52	79	82	75	52	78	432	79	133	112	26	1,250
	利用者合計	7,944	156	176	432	466	397	489	582	808	527	453	548	595	5,629
有明	開館日	311	24	22	26	27	26	25	27	25	26	23	24	27	302
	利用団体数	167	1	0	14	21	19	9	13	8	12	12	8	14	131
	個人利用者数	8,313	720	665	724	721	649	697	745	706	732	620	628	678	8,285
	団体利用者数	2,228	2	0	135	156	163	86	123	110	151	110	93	220	1,349
	利用者合計	10,541	722	665	859	877	812	783	868	816	883	730	721	898	9,634
倉岳	開館日	244	21	18	22	21	20	21	22	19	20	19	18	23	244
	利用団体数	140	5	2	13	7	8	11	9	6	15	6	12	12	106
	個人利用者数	2,116	210	169	233	287	214	334	298	274	256	199	220	271	2,965
	団体利用者数	1,859	40	14	167	83	80	122	90	59	192	49	138	163	1,197
	利用者合計	3,975	250	183	400	370	294	456	388	333	448	248	358	434	4,162
河浦	開館日	311	26	26	26	27	26	25	27	25	26	24	24	27	309
	利用団体数	101	4	2	6	4	3	4	9	8	7	3	3	8	61
	個人利用者数	10,493	777	764	838	919	878	862	979	893	982	791	780	1,016	10,479
	団体利用者数	1,318	55	12	109	20	22	19	122	116	79	20	43	82	699
	利用者合計	11,811	832	776	947	939	900	881	1,101	1,009	1,061	811	823	1,098	11,178
合計	開館日	1,107	84	75	96	96	92	90	98	89	92	85	85	100	1,082
	利用団体数	457	11	5	35	34	32	25	33	25	36	24	26	35	321
	個人利用者数	26,573	1,813	1,722	2,148	2,311	2,063	2,330	2,526	2,249	2,418	1,930	2,064	2,534	26,108
	団体利用者数	7,698	147	78	490	341	340	279	413	717	501	312	386	491	4,495
	利用者合計	34,271	1,960	1,800	2,638	2,652	2,403	2,609	2,939	2,966	2,919	2,242	2,450	3,025	30,603

※有明、河浦の個人利用の中にデイサービス利用者数も含まれます。

②在宅介護支援サテライト施設事業の経営

(単位：人)

施設名	区分	R1年 度末	4月	5月	6月	7月	8月	9月	10月	11月	12月	1月	2月	3月	合計
お に き	開館日	288	14	10	26	25	24	23	27	23	24	23	22	26	267
	利用団体数	0	0	0	0	0	0	0	0	0	0	0	0	0	0
	個人利用者数	2,345	35	46	223	190	157	208	237	187	205	119	178	295	2,080
	団体利用者数	0	0	0	0	0	0	0	0	0	0	0	0	0	0
	利用者合計	2,345	35	46	223	190	157	208	237	187	205	119	178	295	2,080
ふ た う ら (~9月 まで)	開館日	240	10	5	22	21	20	19							97
	利用団体数	0	0	0	0	0	0	0							0
	個人利用者数	693	6	6	54	52	41	48							207
	団体利用者数	0	0	0	0	0	0	0							0
	利用者合計	693	6	6	54	52	41	48							207
う し ぶ か (10月 ~開始)	開館日								27	24	24	23	22	26	146
	利用団体数								0	0	0	0	0	0	0
	個人利用者数								327	343	349	240	372	383	2,014
	団体利用者数								0	0	0	0	0	0	0
	利用者合計								327	343	349	240	372	383	2,014
合 計	開館日	528	24	15	48	46	44	42	54	47	48	46	44	52	510
	利用団体数	0	0	0	0	0	0	0	0	0	0	0	0	0	0
	個人利用者数	3,038	41	52	277	242	198	256	564	530	554	359	550	678	4,301
	団体利用者数	0	0	0	0	0	0	0	0	0	0	0	0	0	0
	利用者合計	3,038	41	52	277	242	198	256	564	530	554	359	550	678	4,301

③高齢者生活福祉センターの経営

(単位：人)

	区分	R1年 度末	4月	5月	6月	7月	8月	9月	10月	11月	12月	1月	2月	3月	合計
新和	開館日	310	26	27	26	27	26	25	27	25	26	24	24	27	310
	利用団体数	0	0	0	0	0	0	0	0	0	0	0	0	0	0
	個人利用者数	5,539	409	460	472	553	554	593	574	570	581	499	536	658	6,459
	団体利用者数	0	0	0	0	0	0	0	0	0	0	0	0	0	0
	利用者合計	5,539	409	460	472	553	554	593	574	570	581	499	536	658	6,459

④生活支援ハウスの経営

入居の方に対し、安否確認や各種相談に応じながら生活の支援等を行いました。  
また、地域住民との交流を図るため各種事業を行いました。

※部屋数：1人部屋7室、2人部屋1室。

(単位：人)

	区分	R1年 度末	4月	5月	6月	7月	8月	9月	10月	11月	12月	1月	2月	3月
			河浦	入居者数	4	4	4	2	2	2	2	2	2	2

(8) 福祉人材の育成・確保

①熊本県指定介護職員初任者研修の実施

高齢者や障がい者の多様化するニーズに対し、安定的なサービスの提供を継続するため、訪問介護事業に従事しようとする者、もしくは在宅・施設を問わず介護の業務に従事しようとする者に必要な知識・技術を身につけ、基本的な介護ができるように本研修を実施しました。

(単位：人)

	元年度			2年度		
	男性	女性	合計	男性	女性	合計
本渡	1	8	9	4	7	11
牛深		2	2	2	2	4
有明	1	1	2		1	1
倉岳		3	3		1	1
栖本			0		1	1
新和	1	1	2			0
天草	1		1			0
河浦	2	1	3	1	1	2
苓北			0		1	1
合計	6	16	22	7	14	21

②有償ボランティアの活動支援

必要な技術・技能・豊富な経験を有する高齢者の社会参加及び地域貢献を推奨し、いきいきとした地域社会をつくることを目的に実施しました。

支所	人数	内容
本渡	4	運転手(大型自動車免許)地域密着型サービス事業(運営補助)
牛深	5	訪問介護事業(ヘルパー2級)
有明	1	通所介護事業(運営補助)
倉岳	1	外出支援サービス事業(運営補助)
新和	5	通所介護事業(調理員)地域密着型サービス事業(運営補助)
天草	4	訪問介護事業(ヘルパー2級)地域密着型サービス事業(運営補助)

(9) 法令遵守規程に基づく本会各事業所の内部監査

介護保険事業所29事業所、障害福祉サービス事業所13事業所、地域包括支援センター（サブセンター含む。）4事業所を訪問し、法令に基づいた関係資料及び帳票等の確認を行い、適切な経営に努めました。また、各事業所の運営維持向上のため、巡回訪問と合わせた経営維持改善計画作成にも努めました。

○第1回訪問

実施日	事業所名	支所名
6月11日	天草東地域包括支援センターあじさい	栖本支所
6月14日	天草市社協介護サポートセンター本渡	本渡支所
	天草市社協ヘルパーセンター本渡（入浴）	
	天草市社協ヘルパーセンター本渡	
6月18日	天草市社協ヘルパーセンター河浦	河浦支所
	天草市社協デイサービスセンター河浦	
	天草西地域包括支援センターさざんか	
	天草市社協介護サポートセンター河浦	
6月21日	小規模多機能ホーム帽子岳の里	本渡支所
	天草市社協ヘルパーセンター倉岳	倉岳支所
	天草市社協介護サポートセンター倉岳	
6月25日	天草市社協デイサービスセンターよこうら	御所浦支所
	天草市社協ヘルパーセンター御所浦	
	天草市社協介護サポートセンター御所浦	
7月2日	天草市社協介護サポートセンター新和	新和支所
	小規模多機能ホームひだまり	
	天草市社協デイサービスセンター新和	
	天草市社協ヘルパーセンター新和	
7月3日	天草牛深地域包括支援センターすいせん	牛深支所
	天草市社協介護サポートセンター牛深	
	天草市社協訪問入浴うしぶか	
	天草市社協ヘルパーセンター牛深	
7月12日	天草市社協デイサービスセンター有明	有明支所
	天草市社協介護サポートセンター有明	
	天草市社協ヘルパーセンター有明	
7月18日	天草市社協ヘルパーセンター五和	五和支所
	天草市社協介護サポートセンター五和	本渡支所
	天草療育センターすくすく園	
7月19日	天草市社協介護サポートセンター天草	天草支所
	天草市社協ヘルパーセンター天草	
	小規模多機能ホームみんなの家	
	グループホームせんだんの実	

○第2回訪問

実施日	事業所名	支所名
1月15日	天草市社協介護サポートセンター五和	五和支所
	天草市社協ヘルパーセンター五和	
1月17日	天草市社協介護サポートセンター本渡	本渡支所
	天草市社協ヘルパーセンター本渡	
	天草市社協ヘルパーセンター本渡（訪問入浴）	
	小規模多機能ホーム帽子岳の里	
1月23日	天草市社協ヘルパーセンター新和	新和支所
	天草市社協介護サポートセンター新和	
	天草市社協デイサービスセンター新和	
	小規模多機能ホームひだまり	
1月24日	天草市社協ヘルパーセンター河浦	河浦支所
	天草市社協デイサービスセンター河浦	
	天草市社協介護サポートセンター河浦	
	天草西地域包括支援センターさざんか	
2月4日	天草市社協デイサービスセンター有明	有明支所
	天草市社協ヘルパーセンター有明	
	天草市社協介護サポートセンター有明	
2月12日	天草療育センターすくすく園	本渡支所
2月13日	天草市社協ヘルパーセンター御所浦	御所浦支所
	天草市社協介護サポートセンター御所浦	
	天草東地域包括支援センター御所浦サブセンター	
	天草市社協デイサービスセンターよこら	
2月14日	グループホームせんだんの実	天草支所
	天草市社協ヘルパーセンター天草	
	天草市社協介護サポートセンター天草	
	小規模多機能ホームみんなの家	
2月19日	天草牛深地域包括支援センターすいせん	牛深支所
	天草市社協訪問入浴うしぶか	
	天草市社協介護サポートセンター牛深	
	天草市社協ヘルパーセンター牛深	
2月21日	天草東地域包括支援センターあじさい	栖本支所
	天草市社協ヘルパーセンター倉岳	倉岳支所
	天草市社協介護サポートセンター倉岳	

○介護保険事業における経営維持改善計画及び評価

- ・第1回計画 令和2年8月1日～令和2年11月30日（評価日：12月10日）
- ・第2回計画 令和3年3月1日～令和3年7月31日

## 5 広報啓発を目的としたイベント開催

### ①あまくさ福祉まつり（本所）

福祉のまちづくりの更なる充実に向けた啓発を図る機会として、講演会や活動発表を通して見つめなおしていただくことを目的として開催を計画していましたが、新型コロナウイルス感染予防のため中止しました。

### ②社協だより・ボランティア情報

住民に福祉活動への参加と理解を促進するため、定期的な広報誌の発行や、啓発活動及び情報提供を行いました。

#### ○社協だよりの発行状況

区 分		発行部数/回	発行回数	発行月
本 所	社協だより「笑顔」	35,000 部	5	6・8・11・1・3
本 渡	支所だより	13,700 部	4	6・10・12・3
牛 深		6,300 部	4	5・8・11・2
有 明		2,000 部	4	4・7・10・1
御所浦		1,300 部	4	6・9・12・3
倉 岳		1,300 部	3	7・11・3
栖 本		900 部	3	8・12・3
新 和		1,400 部	4	8・10・1・3
五 和		3,000 部	4	6・9・12・3
天 草		1,600 部	2	8・2
河 浦		2,100 部	3	4・8・12

#### ○ボランティア情報の発行状況

区 分	発行部数	発行回数	発行月
ボランティア情報	2,000 部 (8月は3,300 部発行)	3回	6・8・12

### ③天草市社会福祉協議会ホームページ

地域の皆様に、より快適にホームページを使っていただけるように、情報を整理し、分かりやすく見やすいレイアウトに心掛け、また常に最新情報の提供に努めました。



④みつばちラジオの活用

本会の事業の啓発及び参加募集等の呼びかけを職員が出演し、市民への周知として活用しました。

・職員の出演回数 17回 延べ34人

・放送（幸せのカフェ めいどサロン）

毎週金曜日 15:00～15:30、毎週土曜日 8:00～8:30

⑤旅館組合会員を対象としたWEB研修講師派遣

・派遣日 5月20日、21日、28日 計8人社協職員派遣

・会場 天草ケーブルテレビ スタジオ

・対象者 天草市内宿泊施設 9施設、従業員 延べ201人

